



ประกาศองค์การบริหารส่วนตำบลศรีดอนไชย  
เรื่อง ประกาศใช้แผนบริหารความเสี่ยง ประจำปีงบประมาณ พ.ศ. ๒๕๖๙

ด้วยคณะกรรมการบริหารความเสี่ยงขององค์การบริหารส่วนตำบลศรีดอนไชย ได้จัดทำแผนบริหารความเสี่ยงประจำปีงบประมาณ พ.ศ. ๒๕๖๙ ตามหลักเกณฑ์กระทรวงการคลังว่าด้วยมาตรฐานและหลักเกณฑ์ปฏิบัติการบริหารจัดการความเสี่ยงสำหรับหน่วยงานของรัฐ พ.ศ. ๒๕๖๒ เป็นที่เรียบร้อยแล้ว และแผนบริหารจัดการความเสี่ยงนี้ ได้รับการอนุมัติจากผู้บริหารท้องถิ่น เมื่อวันที่ ๒๗ กุมภาพันธ์ ๒๕๖๙ องค์การบริหารส่วนตำบลศรีดอนไชย ขอประกาศใช้แผนบริหารจัดการความเสี่ยง ประจำปีงบประมาณ พ.ศ. ๒๕๖๙ เพื่อให้ส่วนราชการภายในหน่วยงานได้ถือปฏิบัติ และให้ประชาชนได้รับทราบ

จึงประกาศให้ทราบโดยทั่วกัน

ประกาศ ณ วันที่ ๒๗ เดือน กุมภาพันธ์ พ.ศ. ๒๕๖๙

(ลงชื่อ)

(นายสมพงษ์ บุญทิพย์)

นายกองค์การบริหารส่วนตำบลศรีดอนไชย

ร่าง.....  
พิมพ์.....  
ตรวจ.....  
ทาน.....

# แผนการบริหารจัดการความเสี่ยง

องค์การบริหารส่วนตำบลศรีดอนไชย อำเภอเทิง จังหวัดเชียงราย

ประจำปีงบประมาณ พ.ศ. ๒๕๖๙

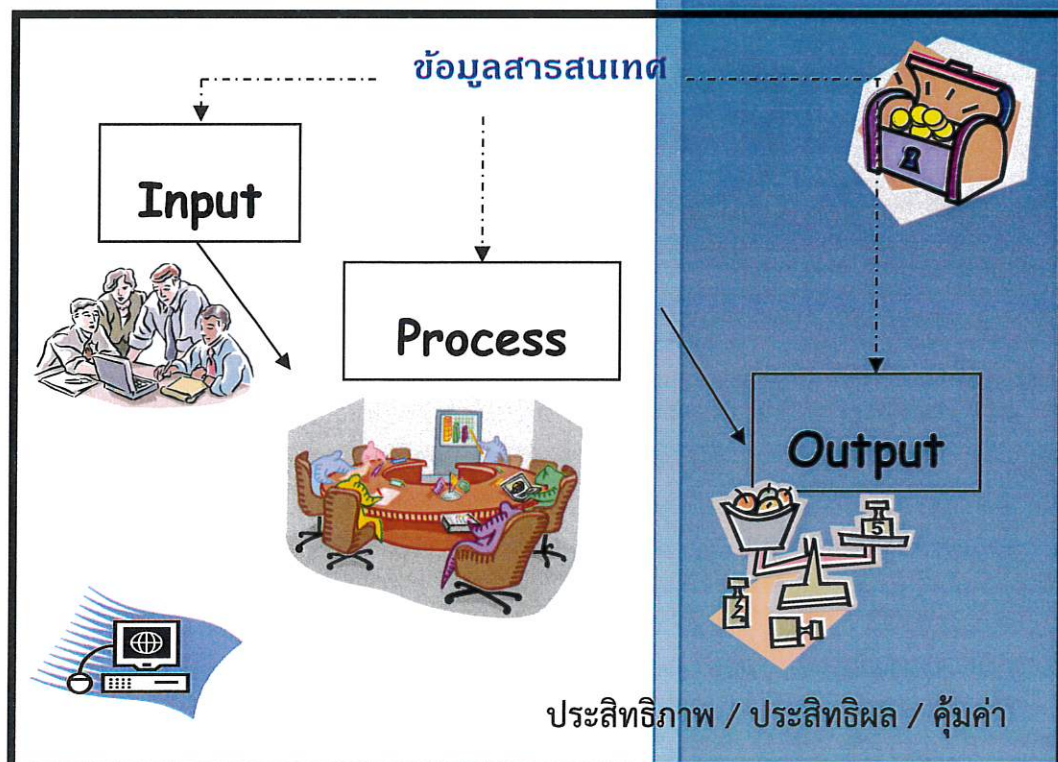

## คำนำ

ด้วยพระราชบัญญัติวินัยการเงินการคลังของรัฐ พ.ศ. ๒๕๖๑ มีผลบังคับใช้เมื่อวันที่ ๒๐ เมษายน ๒๕๖๑ โดยมาตรา ๗๙ บัญญัติให้หน่วยงานของรัฐจัดให้มีการตรวจสอบภายใน การควบคุมภายในและการบริหารจัดการความเสี่ยง โดยให้ถือตามมาตรฐานและหลักเกณฑ์ที่กระทรวงการคลังกำหนด ซึ่งกระทรวงการคลังได้ กำหนดหลักเกณฑ์ปฏิบัติการบริหารจัดการความเสี่ยงสำหรับหน่วยงานของรัฐ พ.ศ. ๒๕๖๒ มีผลบังคับใช้ตั้งแต่วันที่ ๑ ตุลาคม ๒๕๖๒ โดยองค์กรปกครองส่วนท้องถิ่นถือเป็นหน่วยงานของรัฐ ตามหลักเกณฑ์นี้ ซึ่งการบริหารจัดการความเสี่ยงเป็นสิ่งที่ผู้บริหารและพนักงานทุกคนขององค์กรต้องให้ความสำคัญและถือปฏิบัติตามแนวทางที่กำหนดไว้ แนวทางการบริหารจัดการความเสี่ยงฉบับนี้จัดทำโดยอ้างอิงกรอบหลักการบริหารจัดการความเสี่ยงแบบบูรณาการตามแนวทาง COSO (COSO ERM Integrated Framework) โดยอยู่ภายใต้กรอบหลักเกณฑ์ดังกล่าวที่กระทรวงการคลังที่กำหนด

ตามแนวทางการบริหารจัดการภาครัฐแนวใหม่ได้ให้ความสำคัญกับ “การบริหารจัดการความเสี่ยง” ซึ่งเป็นเครื่องมือสำคัญต่อการบริหารเชิงยุทธศาสตร์ในการผลักดันให้ภาครัฐมีผลการดำเนินงานที่เป็นเลิศ เป็นองค์กรที่มีสมรรถนะสูง (High Performance Organization : HPO) และเป็นกระบวนการที่สำคัญในการเน้นความสำคัญ หรือชี้ให้เห็นความเสี่ยงที่จะส่งผลกระทบต่อกิจกรรมที่องค์กรต้องดำเนินการให้บรรลุตามเป้าประสงค์และประเด็นยุทธศาสตร์ที่กำหนดไว้ การบริหารจัดการความเสี่ยง โดยการกำหนดนโยบาย แนวทาง และกระบวนการบริหารจัดการความเสี่ยงที่มีความสอดคล้องกับพระราชบัญญัติวินัยการเงินการคลังของรัฐ พ.ศ. ๒๕๖๑

องค์กรบริหารส่วนตำบลศรีดอนไชย จึงให้ความสำคัญต่อการบริหารจัดการความเสี่ยง โดยมีการกำหนดนโยบาย แนวทาง และกระบวนการบริหารจัดการความเสี่ยงให้มีความสอดคล้องกับพระราชบัญญัติวินัยการเงินการคลังของรัฐ พ.ศ. ๒๕๖๑ มาตรา ๗๙ “ให้หน่วยงานของรัฐจัดให้มีการตรวจสอบภายใน การควบคุมภายในและการบริหารจัดการความเสี่ยง โดยให้ถือปฏิบัติตามมาตรฐานและหลักเกณฑ์ที่กระทรวงการคลังกำหนด” และหนังสือกระทรวงการคลัง ที่ กค ๐๔๐๙.๔/๒๓ ลงวันที่ ๑๙ มีนาคม ๒๕๖๒ ตลอดจนกรอบโครงสร้างการบริหารจัดการความเสี่ยงขององค์กรเชิงบูรณาการ เพื่อให้บรรลุเป้าหมายและวิสัยทัศน์ป้องกันรักษาและส่งเสริมให้องค์กรสามารถบรรลุวัตถุประสงค์และเป้าหมายขององค์กร โดยมุ่งเน้นให้ทุกกระบวนการดำเนินงานด้วยความโปร่งใส มีประสิทธิภาพ ส่งผลดีต่อภาพลักษณ์และการสร้างมูลค่าเพิ่มให้แก่องค์กรทั้งในระยะสั้นและระยะยาว

องค์กรบริหารส่วนตำบลศรีดอนไชย

๒๗ กุมภาพันธ์ ๒๕๖๙

# บทที่ ๑

## บทนำ

### หลักการและเหตุผล

สืบเนื่องจากพระราชกฤษฎีกาว่าด้วยหลักเกณฑ์ และวิธีการบริหารกิจการบ้านเมืองที่ดี พ.ศ. ๒๕๕๖ เพิ่มเติม (ฉบับที่ ๒) พ.ศ.๒๕๖๒ ที่มีวัตถุประสงค์หลักให้ส่วนราชการปฏิบัติงานเพื่อให้เกิดประโยชน์สุข และผลสัมฤทธิ์ต่อภารกิจ เกิดประสิทธิภาพ ประสิทธิผล และความคุ้มค่า โดยคำนึงถึงความเป็นไปได้ของ ภารกิจหรือโครงการที่ส่วนราชการดำเนินการ การบริหารจัดการความเสี่ยง จึงเป็นวิธีการคาดการณ์เหตุการณ์ และปัจจัยที่อาจเป็นปัญหา และอุปสรรคที่ทำให้ไม่สามารถ บรรลุตามเป้าหมาย และส่งผลกระทบต่อหรือสร้าง ความเสียหาย (ทั้งที่เป็นตัวเงินและไม่เป็นตัวเงิน) หรือก่อให้เกิด ความล้มเหลว หรือลดโอกาสที่จะบรรลุ เป้าหมายเพื่อผลักดันให้หน่วยงานภาครัฐ มีการปรับปรุงการทำงาน ยกกระตือรือร้นการบริหารจัดการอย่างต่อเนื่อง และกำหนดเป็นตัวชี้วัดระดับความสำเร็จของการพัฒนาคุณภาพการบริหารจัดการภาครัฐ (PMQA) โดยนำ เครื่องมือทางการบริหารต่างๆ มาผนวกไว้ในประเด็นการประเมิน ตามเกณฑ์ PMQA ในหมวดต่างๆ ที่ เกี่ยวข้องสำหรับหมวด ๒ การวางแผนเชิงยุทธศาสตร์ กำหนดให้ส่วนราชการต้องมี การวิเคราะห์และจัดทำ แผนบริหารความเสี่ยงตามมาตรฐาน COSO เพื่อเตรียมการรองรับการเปลี่ยนแปลงที่อาจจะ เกิดขึ้นจากการ ดำเนินแผนงาน/โครงการที่สำคัญซึ่งต้องครอบคลุมความเสี่ยงด้านธรรมาภิบาล การบริหารจัดการความเสี่ยง จึงมีความสำคัญและมีความจำเป็นอย่างยิ่งที่จะป้องกันและควบคุมปัญหาในด้านต่างๆ ที่อาจเกิดขึ้นจาก สถานการณ์ที่ไม่แน่นอนและส่งผลกระทบต่อกระทบต่อการปฏิบัติราชการขององค์การบริหารส่วนตำบลศรีดอน ไชยดังนั้น เพื่อให้้องการบริหารส่วนตำบลศรีดอนไชยมีการดำเนินการบริหารจัดการความเสี่ยงขององการบริหาร ส่วนตำบลศรีดอนไชยเป็นไปอย่างมีประสิทธิภาพ จึงได้แต่งตั้งคณะกรรมการบริหารจัดการความเสี่ยง ขององการบริหารส่วนตำบลศรีดอนไชย ตามคำสั่งที่ ๔๗๘/๒๕๖๒ ลงวันที่ ๒๗ ธันวาคม พ.ศ.๒๕๖๒ เพื่อ ดำเนินการวิเคราะห์จัดทำแผนบริหารความเสี่ยง กำหนดมาตรการจัดการความเสี่ยง การรายงาน และการ ติดตามผลการบริหารจัดการความเสี่ยง รวมทั้งกำหนดแนวทางข้อเสนอแนะในการปรับปรุง แผนบริหารความ เสี่ยง ซึ่งต่อมาได้มีคำสั่งคณะกรรมการบริหารจัดการความเสี่ยง ที่ ๔๗๙/๒๕๖๒ ลงวันที่ ๒๗ เมษายน พ.ศ. ๒๕๖๒ เรื่อง แต่งตั้งคณะอนุกรรมการบริหารจัดการความเสี่ยง เพื่อให้บรรลุเป้าหมายและวิสัยทัศน์ป้องกัน รักษาและส่งเสริมให้องค์กรสามารถบรรลุวัตถุประสงค์และเป้าหมายขององค์กร โดยมุ่งเน้นให้ทุกกระบวนการ ดำเนินงานด้วยความโปร่งใส มีประสิทธิภาพ ส่งผลดีต่อภาพลักษณ์และการสร้างมูลค่าเพิ่มให้แก่องค์กรทั้งใน ระยะสั้นและระยะยาว

องค์การบริหารส่วนตำบลศรีดอนไชยจึงให้ความสำคัญต่อการบริหารจัดการความเสี่ยง โดยมีการ กำหนดนโยบาย แนวทาง และกระบวนการบริหารจัดการความเสี่ยงให้มีความสอดคล้องกับพระราชบัญญัติ วินัยการเงินของคลังของรัฐ พ.ศ. ๒๕๖๑ มาตรา ๗๙ “ให้หน่วยงานของรัฐจัดให้มีการตรวจสอบภายใน การ ควบคุมภายในและการบริหารจัดการความเสี่ยง โดยให้ถือปฏิบัติตามมาตรฐานและหลักเกณฑ์ที่ กระทรวงการคลังกำหนด” และหนังสือกระทรวงการคลัง ที่ กค ๐๔๐๙.๔/ว๒๓ ลงวันที่ ๑๙ มีนาคม ๒๕๖๒ ตลอดจนกรอบโครงสร้างการบริหารจัดการความเสี่ยงขององค์กรเชิงบูรณาการ (Enterprise Risk Management-Integrated Framework) ของ The Committee of Sponsoring Organizations of the Treadway Commission (COSO) ตามหลักเกณฑ์ (COSO ERM) ซึ่งได้ให้คำจำกัดความของการบริหาร จัดการความเสี่ยงขององค์กร

การบริหาร...

การบริหารจัดการความเสี่ยง จึงเป็นสิ่งที่ผู้บริหารและพนักงานทุกคนขององค์การบริหารส่วนตำบลศรีดอนไชยต้องให้ความสำคัญและถือปฏิบัติตามแนวทางที่กำหนดไว้ในแผนบริหารจัดการความเสี่ยง เพื่อให้การดำเนินงานประสบผลสำเร็จตามเป้าหมายและวัตถุประสงค์ในทุกระดับขององค์กร แผนบริหารจัดการความเสี่ยงฉบับนี้ จัดทำโดยอ้างอิงกรอบหลักการบริหารจัดการความเสี่ยงแบบบูรณาการตามแนวทาง COSO(COSO ERM Integrated Framework) ประกอบกับหลักเกณฑ์กระทรวงการคลังว่าด้วยมาตรฐานและหลักเกณฑ์ปฏิบัติการบริหารจัดการความเสี่ยงสำหรับหน่วยงานของรัฐ พ.ศ.๒๕๖๒

### วัตถุประสงค์

๑. เพื่อบริหารความเสี่ยงเชิงยุทธศาสตร์ที่อาจส่งผลกระทบต่อการบริหารราชการขององค์การบริหารส่วนตำบลศรีดอนไชย
๒. เพื่อให้การดำเนินงานตามอำนาจหน้าที่ขององค์การบริหารส่วนตำบลศรีดอนไชยบรรลุวัตถุประสงค์ตามหลักเกณฑ์ปฏิบัติการบริหารจัดการความเสี่ยงสำหรับหน่วยงานของรัฐ พ.ศ.๒๕๖๒
๓. เพื่อบริหารจัดการความเสี่ยงของแผนงาน/โครงการที่สำคัญ/เชิงยุทธศาสตร์ภายใต้แผนพัฒนาท้องถิ่น ข้อบัญญัติงบประมาณรายจ่ายประจำปีงบประมาณ พ.ศ. ๒๕๖๘ และกระบวนการที่สำคัญเป็นการป้องกันความเสี่ยง ลดโอกาสและ ผลกระทบของความเสี่ยงที่อาจเกิดขึ้น และส่งผลกระทบต่อเป้าหมายเชิงยุทธศาสตร์
๔. เพื่อให้เกิดการรับรู้ตระหนักและเข้าใจถึงความเสี่ยงด้านต่างๆ ที่เกิดขึ้นกับองค์กรและหาวิธีการ ที่เหมาะสมในการลดความเสี่ยงให้อยู่ในระดับที่องค์กรยอมรับได้
๕. สร้างกรอบและแนวทาง ในการดำเนินงานให้แก่บุคลากร เพื่อให้สามารถบริหารจัดการความไม่แน่นอนที่จะเกิดขึ้นกับองค์กรได้อย่างเป็นระบบและมีประสิทธิภาพ
๖. เพื่อให้มีระบบในการติดตามตรวจสอบผลการดำเนินการบริหารจัดการความเสี่ยง และเฝ้าระวังความเสี่ยงใหม่ๆ ที่อาจเกิดขึ้นได้ตลอดเวลา

### ข้อมูลพื้นฐานขององค์การบริหารส่วนตำบลศรีดอนไชย

อำนาจหน้าที่ขององค์การบริหารส่วนตำบล

อบต. มีหน้าที่ตามพระราชบัญญัติสภาตำบล และองค์การบริหารส่วนตำบล พ.ศ.๒๕๓๗ และแก้ไขเพิ่มเติมถึง (ฉบับที่ ๗) พ.ศ.๒๕๖๒ พัฒนาตำบลทั้งในด้านเศรษฐกิจ สังคม และวัฒนธรรม (มาตรา ๖๖) มีหน้าที่ต้องทำตามมาตรา ๖๗ ดังนี้

๑. จัดให้มีและบำรุงทางน้ำและทางบก
๒. การรักษาความสะอาดของถนน ทางน้ำ ทางเดินและที่สาธารณะ รวมทั้งการกำจัดขยะมูลฝอยและสิ่งปฏิกูล
๓. ป้องกันโรคและระงับโรคติดต่อ
๔. ป้องกันและบรรเทาสาธารณภัย
๕. ส่งเสริมการศึกษา ศาสนาและวัฒนธรรม
๖. ส่งเสริมการพัฒนาสตรี เด็กและเยาวชน ผู้สูงอายุและพิการ
๗. คุ้มครอง ดูแลและบำรุงรักษาทรัพยากรธรรมชาติและสิ่งแวดล้อม
๘. บำรุงรักษาศิลปะ จารีตประเพณี ภูมิปัญญาท้องถิ่นและวัฒนธรรมอันดีของท้องถิ่น

ปฏิบัติหน้าที่อื่นตามที่ทางราชการมอบหมาย

มีหน้าที่...

มีหน้าที่ที่อาจทำกิจกรรมในเขต อบต. ตามมาตรา ๖๘ ดังนี้

๑. ให้มีน้ำเพื่อการอุปโภค บริโภคและการเกษตร
๒. ให้มีและบำรุงไฟฟ้าหรือแสงสว่างโดยวิธีอื่น
๓. ให้มีและบำรุงรักษาทางระบายน้ำ
๔. ให้มีและบำรุงสถานที่ประชุม การกีฬา การพักผ่อนหย่อนใจและสวนสาธารณะ
๕. ให้มีและส่งเสริมกลุ่มเกษตรกร และกิจการสหกรณ์
๖. ส่งเสริมให้มีอุตสาหกรรมในครอบครัว
๗. บำรุงและส่งเสริมการประกอบอาชีพ
๘. การคุ้มครองดูแลและรักษาทรัพย์สินอันเป็นสาธารณสมบัติของแผ่นดิน
๙. หาผลประโยชน์จากทรัพย์สินของ อบต.
๑๐. ให้มีตลาด ท่าเทียบเรือ และท่าข้าม
๑๑. กิจการเกี่ยวกับการพาณิชย์
๑๒. การท่องเที่ยว
๑๓. การผังเมือง

อำนาจหน้าที่ขององค์การบริหารส่วนตำบลตามที่ได้กล่าวมาข้างต้นนั้น ไม่เป็นการตัดอำนาจหน้าที่ของกระทรวง ทบวง กรม หรือองค์การหรือหน่วยงานของรัฐ ในอันที่จะดำเนินกิจการใดๆ เพื่อประโยชน์ของประชาชนในตำบล แต่ต้องแจ้งให้องค์การบริหารส่วนตำบลทราบล่วงหน้าตามสมควรในกรณีนี้หากองค์การบริหารส่วนตำบลมีความเห็นเกี่ยวกับการดำเนินกิจการดังกล่าว ให้กระทรวง ทบวง กรม หรือองค์การหรือหน่วยงานของรัฐ นำความเห็นขององค์การบริหารส่วนตำบลไปประกอบการพิจารณาดำเนินกิจการนั้นด้วยเพื่อประโยชน์ในการปฏิบัติหน้าที่ตามพระราชบัญญัตินี้ให้องค์การบริหารส่วนตำบลมีสิทธิได้รับทราบข้อมูลและข่าวสารจากทางราชการในเรื่องที่เกี่ยวกับการดำเนินกิจการของทางราชการในตำบล เว้นแต่ข้อมูลหรือข่าวสารที่ทางราชการถือว่าเป็นความลับเกี่ยวกับการรักษาความมั่นคงแห่งชาติ

องค์การบริหารส่วนตำบลอาจออกข้อบัญญัติขององค์การบริหารส่วนตำบล เพื่อใช้บังคับในเขตองค์การบริหารส่วนตำบลได้เท่าที่ไม่ขัดต่อกฎหมายหรืออำนาจหน้าที่ขององค์การบริหารส่วนตำบลในการนี้จะกำหนดค่าธรรมเนียมที่จะเรียกเก็บและกำหนดโทษปรับผู้ฝ่าฝืนด้วยก็ได้ แต่มิให้กำหนดโทษปรับเกินหนึ่งพันบาท เว้นแต่จะมีกฎหมายบัญญัติไว้เป็นอย่างอื่น ในส่วนของการบริหารงานนั้น องค์การบริหารส่วนตำบลมีการจัดแบ่งการบริหารงานออกเป็น สำนักงานปลัดองค์การบริหารส่วนตำบล และส่วนต่าง ๆ ที่องค์การบริหารส่วนตำบลได้ตั้งขึ้น โดยมีพนักงานส่วนตำบลเป็นเจ้าหน้าที่ปฏิบัติงาน และองค์การบริหารส่วนตำบลสามารถขอให้ข้าราชการ พนักงาน หรือลูกจ้างของหน่วยราชการ หน่วยงานของรัฐ รัฐวิสาหกิจ หรือหน่วยการบริหารราชการส่วนท้องถิ่น ไปดำรงตำแหน่งหรือปฏิบัติงานขององค์การบริหารส่วนตำบลชั่วคราวได้โดยไม่ขาดจากต้นสังกัดเดิม โดยให้ผู้ว่าราชการจังหวัดเป็นผู้มีอำนาจอนุญาตได้ตามความจำเป็น และในกรณีที่เป็นการขอข้าราชการซึ่งไม่อยู่ในอำนาจของผู้ว่าราชการจังหวัด ให้กระทรวงมหาดไทยทำความตกลงกับหน่วยงานต้นสังกัดก่อนแต่งตั้ง นอกจากนี้ องค์การบริหารส่วนตำบลอาจทำกิจการนอกเขตขององค์การบริหารส่วนตำบลหรือร่วมกับสภาตำบล องค์การบริหารส่วนตำบล องค์การบริหารส่วนจังหวัด หรือหน่วยการบริหารราชการส่วนท้องถิ่นอื่น เพื่อกระทำกิจการร่วมกันได้ ทั้งนี้ เมื่อได้รับความยินยอมจากสภาตำบล องค์การบริหารส่วนตำบล องค์การบริหารส่วนจังหวัด หรือหน่วยการบริหารราชการส่วนท้องถิ่นที่เกี่ยวข้อง และกิจการนั้นเป็นกิจการที่จำเป็นต้องทำ และเป็นการเกี่ยวเนื่องกับกิจการที่อยู่ในอำนาจหน้าที่ของตน

/พระราช...

พระราชบัญญัติกำหนดแผนและขั้นตอนการกระจายอำนาจให้แก่องค์กรปกครองท้องถิ่น พ.ศ. ๒๕๔๒ กำหนดให้ อบต.มีอำนาจและหน้าที่ในการจัดระบบการบริการสาธารณะ เพื่อประโยชน์ของประชาชนในท้องถิ่นของตนเองตามมาตรา ๑๖ ดังนี้

๑. การจัดทำแผนพัฒนาท้องถิ่นของตนเอง
๒. การจัดให้มี และบำรุงรักษาทางบกทางน้ำ และทางระบายน้ำ
๓. การจัดให้มีและควบคุมตลาด ท่าเทียบเรือ ท่าข้าม และที่จอดรถ
๔. การสาธารณสุขโรค และการก่อสร้างอื่นๆ
๕. การสาธารณสุขการ
๖. การส่งเสริม การฝึก และการประกอบอาชีพ
๗. คุ้มครอง ดูแล และบำรุงรักษาทรัพยากรธรรมชาติและสิ่งแวดล้อม
๘. การส่งเสริมการท่องเที่ยว
๙. การจัดการศึกษา
๑๐. การสังคมสงเคราะห์ และการพัฒนาคุณภาพชีวิตเด็ก สตรี คนชรา และผู้ด้อยโอกาส
๑๑. การบำรุงรักษาศิลปะ จารีตประเพณี ภูมิปัญญาท้องถิ่น และวัฒนธรรมอันดีของท้องถิ่น
๑๒. การปรับปรุงแหล่งชุมชนแออัด และการจัดการเกี่ยวกับที่อยู่อาศัย
๑๓. การจัดให้มี และบำรุงรักษาสถานที่พักผ่อนหย่อนใจ
๑๔. การส่งเสริมกีฬา
๑๕. การส่งเสริมประชาธิปไตย ความเสมอภาค และสิทธิเสรีภาพของประชาชน
๑๖. ส่งเสริมการมีส่วนร่วมของราษฎรในการพัฒนาท้องถิ่น
๑๗. การรักษาความสะอาด และความเป็นระเบียบเรียบร้อยของบ้านเมือง
๑๘. การกำจัดมูลฝอย สิ่งปฏิกูล และน้ำเสีย
๑๙. การสาธารณสุข การอนามัยครอบครัว และการรักษาพยาบาล
๒๐. การจัดให้มี และควบคุมสุสาน และฌาปนสถาน
๒๑. การควบคุมการเลี้ยงสัตว์
๒๒. การจัดให้มี และควบคุมการฆ่าสัตว์
๒๓. การรักษาความปลอดภัย ความเป็นระเบียบเรียบร้อย และการอนามัย โรงมหรสพ และสาธารณสถานอื่นๆ
๒๔. การจัดการ การบำรุงรักษา และการใช้ประโยชน์จากป่าไม้ ที่ดิน ทรัพยากรธรรมชาติและสิ่งแวดล้อม
๒๕. การผังเมือง
๒๖. การขนส่ง และการวิศวกรรมจราจร
๒๗. การดูแลรักษาที่สาธารณะ
๒๘. การควบคุมอาคาร
๒๙. การป้องกันและบรรเทาสาธารณภัย
๓๐. การรักษาความสงบเรียบร้อย ส่งเสริมและสนับสนุนการป้องกันและรักษาความปลอดภัยในชีวิต และทรัพย์สิน
๓๑. กิจอื่นใดที่เป็นผลประโยชน์ของประชาชนในท้องถิ่นตามที่คณะกรรมการประกาศกำหนด

องค์การบริหารส่วนตำบลศรีดอนไชยมีภารกิจต่างๆมากมายความสำคัญต่อท้องถิ่นเป็นอย่างมากเพราะเป็นองค์กรปกครองส่วนท้องถิ่นที่มีขนาดกลาง แต่ใกล้ชิดกับประชาชนมากที่สุด โดยเฉพาะประชาชนในพื้นที่ชนบท องค์การบริหารส่วนตำบลเป็นองค์กรปกครองส่วนท้องถิ่นที่เปิดโอกาสให้ประชาชนในชุมชนระดับตำบล หมู่บ้านได้เข้ามามีส่วนร่วมในการปกครองตนเองตามระบอบประชาธิปไตยขององค์การบริหารส่วนตำบลศรีดอนไชย จึงจำเป็นต้องมีการบริหารจัดการความเสี่ยง ขององค์การบริหารส่วนตำบลศรีดอนไชย เพื่อหาวิธีการป้องกันปัญหาที่อาจเกิดขึ้น อันจะส่งผลกระทบต่อการทำงานเพื่อลดโอกาสความเสียหายที่อาจเกิดขึ้น และเกิดประโยชน์สูงสุดแก่ประชาชนในพื้นที่ การบริหารจัดการความเสี่ยงขององค์การบริหารส่วนตำบลศรีดอนไชย มีวัตถุประสงค์เพื่อเป็นแนวทางที่ใช้ตรวจสอบและประเมินความเสี่ยงขององค์การบริหารส่วนตำบลศรีดอนไชย ด้วยการคาดการณ์ล่วงหน้าในกรณีที่มีความเสี่ยงนั้นเกิดขึ้นจริงและนำแนวทางจัดการความเสี่ยงนี้ไปใช้ในดำเนินการ

องค์การบริหารส่วนตำบลศรีดอนไชย ได้กำหนดวิสัยทัศน์เพื่อเป็นสภาพการณ์ในอุดมคติซึ่งเป็นจุดมุ่งหมายและคาดหวังที่จะให้เกิดขึ้นหรือบรรลุในอนาคตข้างหน้า ตำบลศรีดอนไชยเป็นตำบลขนาดกลางที่มีประชากรส่วนใหญ่นับถือศาสนาอิสลาม อนุรักษ์ศิลปะ วัฒนธรรมท้องถิ่น โดยยึดแนวทางวิถีชีวิตตามแบบมุสลิม ประกอบอาชีพเกษตรกรรมเป็นอาชีพหลัก ความคาดหวังในอนาคตต้องเป็นชุมชนที่สงบสุข น่าอยู่ และมีฐานะความเป็นที่ดี และสนองตามนโยบายของรัฐ จึงได้กำหนด วิสัยทัศน์ ดังนี้

**"ศรีดอนไชยชุมชนน่าอยู่ เพียบพร้อมด้วยบริการสาธารณะ สวัสดิการสังคม  
ประชาชนมีคุณภาพชีวิตที่ดี บริหารจัดการด้วยธรรมาภิบาล"**

**๑. ยุทธศาสตร์ด้านการศึกษา ศาสนา และวัฒนธรรม**

แนวทางการพัฒนาที่ ๑. ส่งเสริมและพัฒนาการศึกษาทั้งในและนอกระบบ

แนวทางการพัฒนาที่ ๒. ส่งเสริมงานศาสนา ประเพณี วัฒนธรรมและภูมิปัญญาท้องถิ่น

**๒. ยุทธศาสตร์ด้านอาชีพ และเศรษฐกิจครัวเรือน**

แนวทางการพัฒนาที่ ๑. ส่งเสริมความเข้มแข็งของกลุ่มอาชีพ

แนวทางการพัฒนาที่ ๒. ส่งเสริมการเกษตรอินทรีย์และเศรษฐกิจพอเพียง

**๓. ยุทธศาสตร์ด้านสาธารณสุข การกีฬา และสิ่งแวดล้อม**

แนวทางการพัฒนาที่ ๑. ส่งเสริมและสนับสนุนงานสาธารณสุขภายในตำบล

แนวทางการพัฒนาที่ ๒. ส่งเสริมการกีฬาและการท่องเที่ยว

แนวทางการพัฒนาที่ ๓. อนุรักษ์ทรัพยากรธรรมชาติ และสิ่งแวดล้อม

**๔. ยุทธศาสตร์ด้านสังคม และความเข้มแข็งของชุมชน**

แนวทางการพัฒนาที่ ๑. ป้องกันและรักษาความปลอดภัยในชีวิตและทรัพย์สิน

แนวทางการพัฒนาที่ ๒. ช่วยเหลือผู้ประสบภัยภายในตำบล

แนวทางการพัฒนาที่ ๓. ส่งเสริมงานสวัสดิการสังคม

### ๕. ยุทธศาสตร์ด้านโครงสร้างพื้นฐาน

แนวทางการพัฒนาที่ ๑. ปรับปรุงและก่อสร้างถนน ทางระบายน้ำ สะพาน ประปา แหล่งน้ำ และโครงสร้างพื้นฐานที่จำเป็น

แนวทางการพัฒนาที่ ๒. ปรับปรุงและก่อสร้างอาคาร ลานกิจกรรมและที่สาธารณะ ประโยชน์

### ๖. ยุทธศาสตร์ด้านการบริหารจัดการบ้านเมืองที่ดี

แนวทางการพัฒนาที่ ๑. พัฒนาระบบการบริหารจัดการขององค์กร

แนวทางการพัฒนาที่ ๒. เสริมสร้างธรรมาภิบาล และการมีส่วนร่วมของประชาชน

### ๓. เป้าประสงค์

๑. การส่งเสริมสนับสนุนการพัฒนาการศึกษา สาธารณสุข ตลอดจนการอนุรักษ์และพัฒนา ศิลปวัฒนธรรมอันดีงาม และภูมิปัญญาท้องถิ่น

๒. การรักษาระบบการบริหารจัดการที่ดีโดยให้ประชาชนมีส่วนร่วมในการตัดสินใจ การวางแผนพัฒนาตรวจสอบเพื่อให้เกิดความโปร่งใส

๓. ส่งเสริมการพัฒนากลุ่มอาชีพ พัฒนาศักยภาพคนและชุมชนให้เข้มแข็ง

๔. การสร้างระบบคมนาคม ระบบสาธารณสุขโรค และสาธารณสุขการที่มีประสิทธิภาพ

๕. พัฒนาในการจัดการขยะมูลฝอยจัดการทรัพยากรธรรมชาติและสิ่งแวดล้อมเพื่อการพัฒนาที่

ยั่งยืน

๖. มุ่งส่งเสริมความปลอดภัยในชีวิตและทรัพย์สินของประชาชน

### ๔. ตัวชี้วัด

๑. ร้อยละ ๕๐ ของครัวเรือนมีการคมนาคมสะดวก รวดเร็ว ได้รับการอำนวยความสะดวก จากสาธารณสุขโรคต่าง ๆ บ้านเมืองน่าอยู่อาศัย

๒. ร้อยละ ๙๐ ของประชากรได้รับการศึกษาตามเกณฑ์

๓. ร้อยละ ๙๕ ของประชากรได้รับการรักษาพยาบาลเมื่อเจ็บป่วย

๔. ร้อยละ ๒๐ ของครัวเรือนมีส่วนร่วมในกิจกรรมทางประเพณีและวัฒนธรรมท้องถิ่น

๕. ร้อยละ ๕๐ ของครัวเรือนมีการกำจัดขยะอย่างถูกต้องสุขอนามัย

๖. ร้อยละ ๕๐ ของประชากรมีความรู้ ความสนใจด้านสิ่งแวดล้อม

๗. ร้อยละ ๔๐ ของพื้นที่มีการปลูกต้นไม้หรือมีพื้นที่ได้รับการพัฒนาสิ่งแวดล้อม

๘. ร้อยละ ๕๕ ของประชากรเข้าร่วมกิจกรรมสาธารณะของท้องถิ่น

๙. ร้อยละ ๗๐ ของจำนวนประชาชนได้รับบริการที่ดี สะดวก เสมอภาคและทั่วถึง

๑๐. ร้อยละ ๗๐ ของครัวเรือนมีช่องทางรับรู้ข้อมูลข่าวสาร

๑๑. ร้อยละ ๔๐ ของประชากรมีกิจกรรมด้านการรักษาความปลอดภัยในชีวิตทรัพย์สิน

## ๕. คำเป้าหมาย

๑. ด้านโครงสร้างพื้นฐานได้มาตรฐานครอบคลุมทุกพื้นที่
๒. ประชาชนร่วมอนุรักษ์และใช้ทรัพยากรธรรมชาติอย่างคุ้มค่า
๓. ชุมชนนำอยู่ประชาชนมีคุณภาพชีวิตที่ดี
๔. ประชาชนมีอาชีพและมีรายได้
๕. ประชาชนมีส่วนร่วมและได้รับบริการอย่างเป็นธรรม
๖. ชุมชนเข้มแข็งตำบลสันติสุข

กลยุทธ์ที่ ๑ ส่งเสริมและพัฒนาคุณภาพการจัดการศึกษาทุกประเภท และทุกระดับให้ได้มาตรฐานและเป็นไปตามความต้องการของท้องถิ่น

กลยุทธ์ที่ ๒ ส่งเสริมทำนุบำรุงศาสนา ศาสนสถาน อนุรักษ์และสืบสานขนบธรรมเนียม ประเพณี ศิลปวัฒนธรรม และภูมิปัญญาท้องถิ่น

กลยุทธ์ที่ ๓ ส่งเสริมสนับสนุนให้เกิดความเข้มแข็งในชุมชนและสถาบันครอบครัว

กลยุทธ์ที่ ๔ ส่งเสริมสนับสนุนการพัฒนาคุณภาพชีวิตเด็ก เยาวชน สตรี ผู้สูงอายุและ ผู้ด้อยโอกาส

กลยุทธ์ที่ ๕ ส่งเสริมสนับสนุนการควบคุมโรคติดต่อ การป้องกัน และการแก้ไขปัญหา ยาเสพติด

กลยุทธ์ที่ ๖ การบริหารจัดการบ้านเมืองที่ดี

กลยุทธ์ที่ ๗ ปรับปรุงจัดหาปัจจัยเครื่องมือเครื่องใช้และการพัฒนาอาคารสถานที่ ตลอดจน สภาพแวดล้อมภายในสถานที่ปฏิบัติงาน

กลยุทธ์ที่ ๘ ก่อสร้าง บุกเบิก ปรับปรุง บำรุงรักษาทาง คมนาคม สะพาน เขื่อน ระบบ ระบายน้ำ

กลยุทธ์ที่ ๙ จัดให้มีไฟฟ้าใช้อย่างทั่วถึง ขยายเขตไฟฟ้าตามสภาพพื้นที่ให้ครอบคลุมและ ทั่วถึงทั้งตำบล

กลยุทธ์ที่ ๑๐ ก่อสร้าง ปรับปรุง แหล่งน้ำอุปโภค บริโภค

กลยุทธ์ที่ ๑๑ ส่งเสริมการอนุรักษ์ฟื้นฟูและบริหารจัดการทรัพยากรธรรมชาติและสิ่งแวดล้อม

กลยุทธ์ที่ ๑๒ ก่อสร้าง ปรับปรุงและบำรุงรักษาแหล่งน้ำธรรมชาติ

กลยุทธ์ที่ ๑๓ ส่งเสริม สนับสนุนการสร้างงานสร้างอาชีพ ให้กับประชาชนในท้องถิ่น ตาม แนวทางปรัชญาเศรษฐกิจพอเพียง

กลยุทธ์ที่ ๑๔ ส่งเสริมสนับสนุนอาชีพด้านการเกษตรและปศุสัตว์ตามแนวเกษตรทฤษฎีใหม่

กลยุทธ์ที่ ๑๕ ส่งเสริมโครงการตามแนวพระราชดำริ

กลยุทธ์ที่ ๑๖ ส่งเสริมการตลาด การค้า การลงทุนในท้องถิ่นและส่งเสริมสินค้า OTOP

กลยุทธ์ที่ ๑๗ ส่งเสริม สนับสนุนกิจกรรมด้านกีฬา นันทนาการให้กับประชาชนทุกระดับ และพัฒนาทักษะกีฬาสู่ความเป็นเลิศ

กลยุทธ์...

การท่องเที่ยว	กลยุทธ์ที่ ๑๘	ส่งเสริม สนับสนุนการก่อสร้างและปรับปรุงสนามกีฬา สถานที่นันทนาการ
	กลยุทธ์ที่ ๑๙	ส่งเสริมประชาสัมพันธ์การท่องเที่ยวเชิงอนุรักษ์ โดยให้ชุมชนมีส่วนร่วมใน
ของประชาชน	กลยุทธ์ที่ ๒๐	ส่งเสริมสนับสนุนกิจกรรมด้านการรักษาความปลอดภัยในชีวิตและทรัพย์สิน
	กลยุทธ์ที่ ๒๑	ส่งเสริมให้ท้องถิ่นมีความสามารถและมีศักยภาพในการสนับสนุนงานป้องกันและบรรเทาสาธารณภัยตลอดถึงการรักษาความสงบเรียบร้อยในท้องถิ่น
	กลยุทธ์ที่ ๒๒	ส่งเสริม สนับสนุนการพัฒนาาระบบการจัดการและป้องกันภัยพิบัติ

๑. Assessing เป็นการเก็บรวบรวมข้อมูลสถานภาพด้านบรรษัทภิบาลในปัจจุบัน
๒. Visioning เป็นการระบุวิสัยทัศน์ที่แสดงถึงความรับผิดชอบต่อสังคมของกิจการโดยคำนึงถึงทุนทางสังคมที่องค์กรมีอยู่
๓. Defining (Policies) เป็นการวางนโยบายด้าน CSR ที่เหมาะสม โดยคำนึงถึงความเชื่อมโยงและสอดคล้องกับการดำเนินธุรกิจอย่างรับผิดชอบต่อสังคม
๔. (Strategic) Positioning เป็นการกำหนดจุดยืนทางยุทธศาสตร์ความรับผิดชอบต่อสังคมที่สอดคล้องกับวิสัยทัศน์ สำหรับใช้เป็นกรอบในการดำเนินงาน CSR ของกิจการ

๑. พัฒนาระบบการบริหารจัดการ ตลอดจนความมั่นคงและความปลอดภัยในชีวิตและทรัพย์สิน โดยมีแนวทางการดำเนินงานดังนี้

๑. ส่งเสริมสวัสดิการและการพัฒนาศักยภาพบุคลากรภายในองค์กร
๒. พัฒนา ปรับปรุงจัดหาเครื่องมือ เครื่องใช้ และพัฒนาสถานที่การปฏิบัติงาน
๓. พัฒนาปรับปรุงระบบบริหารจัดการองค์กรตามหลักการบริหารจัดการบ้านเมืองที่ดี
๔. พัฒนาและสร้างระบบการให้บริการที่ทันสมัย รวดเร็วและมีประสิทธิภาพ
๕. ปรับปรุงรูปแบบการทำงาน อำนวยความสะดวก ลดขั้นตอนกระบวนการทำงาน
๖. ส่งเสริมระบบประชาสัมพันธ์การดำเนินงานขององค์กร
๗. ให้ความรู้เกี่ยวกับระบบการเมืองการปกครองระบอบประชาธิปไตย
๘. ส่งเสริมสนับสนุนกิจกรรมด้านการรักษาความปลอดภัยในชีวิตและทรัพย์สินของประชาชน
๙. ส่งเสริมให้ท้องถิ่นมีความสามารถและมีศักยภาพในการสนับสนุนงานป้องกันและบรรเทาสาธารณภัยตลอดจนถึงการรักษาความสงบเรียบร้อยในท้องถิ่น

พื้นที่

๒. พัฒนาระบบสาธารณูปโภคให้ได้มาตรฐาน และเพียงพอต่อความต้องการครอบคลุมทุก

๑. ก่อสร้าง บุกเบิก ปรับปรุง บำรุงรักษาทาง คมนาคม สะพาน เขื่อน ระบบระบายน้ำ
๒. จัดให้มีไฟฟ้าใช้อย่างทั่วถึง ขยายเขตไฟฟ้าตามสภาพพื้นที่ให้ครอบคลุมและทั่วถึงทั้งตำบล
๓. ก่อสร้าง ปรับปรุง แหล่งน้ำอุปโภค บริโภค
๔. จัดทำฝัງเมืองและฝัງตำบล

๓. พัฒนา...

๓. พัฒนาเพิ่มประสิทธิภาพ พัฒนาคุณภาพชีวิตของประชาชนให้ยั่งยืน

๑. ส่งเสริมสนับสนุนการสร้างงานสร้างอาชีพให้กับประชาชนในท้องถิ่น

๒. ส่งเสริมสนับสนุนอาชีพด้านการเกษตร ปศุสัตว์

๓. ส่งเสริมสนับสนุนการจัดการศึกษาทั้งในและนอกระบบ

๔. ส่งเสริมสนับสนุนการพัฒนาคุณธรรม จริยธรรม ของเด็กเยาวชนและประชาชน

๕. ส่งเสริมอนุรักษ์และสืบสานขนบธรรมเนียม ศิลปวัฒนธรรมท้องถิ่น และภูมิปัญญาท้องถิ่น

๖. อนุรักษ์ฟื้นฟูทรัพยากรธรรมชาติ สิ่งแวดล้อมแบบยั่งยืน

๗. ส่งเสริมสนับสนุนให้ประชาชนมีจิตสำนึกในการร่วมกันอนุรักษ์ทรัพยากรธรรมชาติและ

สิ่งแวดล้อม

๘. ปรับปรุงภูมิทัศน์ในชุมชน

๙. จัดทำระบบกำจัดขยะมูลฝอยในชุมชน

๑๐. การป้องกันการรุกรานล้ำคลองสาธารณะและสาธารณะอื่น ๆ

๑๑. ส่งเสริมและสนับสนุนให้เกิดความเข้มแข็งของชุมชนและสถาบันครอบครัว

๑๒. ส่งเสริมและสนับสนุนการพัฒนาคุณภาพชีวิต เด็ก สตรี เยาวชน คนชรา ผู้ด้อยโอกาสใน

สังคมและประชาชนโดยทั่วไป

๑๓. ป้องกันและกำจัดการแพร่ระบาดของยาเสพติดตลอดถึงการบำบัดฟื้นฟูทั้งทางด้าน

ร่างกายและจิตใจแก่ผู้ติดยาเสพติด

๑๔. การป้องกันและควบคุมโรคติดต่อ

๑๕. ส่งเสริมสนับสนุนกิจกรรมด้านการกีฬาการออกกำลังกายและกิจกรรมนันทนาการ

๑๖. ส่งเสริมสนับสนุนการก่อสร้างและปรับปรุงสนามกีฬา

๔. พัฒนาและส่งเสริมการมีส่วนร่วมหน่วยงานภาครัฐ ภาคเอกชน

๑. ส่งเสริมและสนับสนุนตามแนวนโยบายของรัฐบาล

### โครงสร้างของหน่วยงาน

จากการที่องค์การบริหารส่วนตำบลศรีดอนไชยได้กำหนดภารกิจหลักและภารกิจรองที่จะดำเนินการ ซึ่งองค์การบริหารส่วนตำบลได้กำหนดตำแหน่งของพนักงานส่วนตำบลให้ตรงกับภารกิจและในระยะแรกการกำหนดโครงสร้างส่วนราชการที่จะรองรับการดำเนินการตามภารกิจนั้นอาจกำหนดเป็นภารกิจอยู่ในงาน หรือกำหนดเป็นฝ่าย เพื่อให้การให้การบริหารงานเกี่ยวกับการบริหารงานบุคคลสอดคล้องกับการปฏิบัติงาน เน้นความยืดหยุ่น กระจายอำนาจในการบริหารจัดการ มีความคล่องตัวและชัดเจน องค์การบริหารส่วนตำบล จึงได้ทบทวนโครงสร้างของแต่ละส่วนราชการ และมีการปรับปรุงเพื่อให้เหมาะสมกับบุคลากรที่มีอยู่ในกรอบอัตรากำลัง และสอดคล้องกับภารกิจหน้าที่ ดังนี้

๘.๑ โครงสร้าง โครงสร้างที่ต้องกำหนดส่วนราชการที่มีอยู่เดิมได้แก่ สำนักงานปลัด กองคลัง กองช่าง กองการศึกษา ศาสนา และวัฒนธรรม และหน่วยงานตรวจสอบภายใน

### โครงสร้างตามแผนอัตรากำลังพนักงานส่วนตำบล

ประจำปีงบประมาณ พ.ศ.๒๕๖๗-๒๕๖๙

โครงสร้างตามแผนอัตรากำลังปัจจุบัน	โครงสร้างตามแผนอัตรากำลังใหม่	หมายเหตุ
<b>๑. สำนักงานปลัด</b> <b>๑.๑ งานบริหารทั่วไป</b> - งานสารบรรณ - งานบริหารงานบุคคล - งานเลือกตั้งและทะเบียนข้อมูล	<b>๑. สำนักงานปลัด</b> <b>๑.๑ งานบริหารทั่วไป</b> - งานสารบรรณ - งานบริหารงานบุคคล - งานเลือกตั้ง - งานกิจการสภา อบต. - งานอำนวยการและข้อมูลข่าวสาร	ตำแหน่งอัตรากำลัง ๑.หัวหน้าสำนักปลัด ๒.นักจัดการงานทั่วไป ๓.นักทรัพยากรบุคคล ๔.จพง.ธุรการ ๕.ผช.จพง.ธุรการ ๖.พนักงานขับรถยนต์ ๘.พนักงานจ้างทั่วไป (สอดคล้องกับแผนงานบริหารงานทั่วไปงานบริหารทั่วไป)
<b>๑.๒ งานนโยบายและแผน</b> - งานนโยบายและแผน - งานวิชาการ - งานข้อมูลและประชาสัมพันธ์ - งานงบประมาณ	<b>๑.๒ งานนโยบายและแผน</b> - งานนโยบายและแผนพัฒนา - งานวิเคราะห์ค้นคว้าทางวิชาการ - งานสารสนเทศและระบบคอมพิวเตอร์ - งานงบประมาณ	๑.นักวิเคราะห์นโยบายและแผน (สอดคล้องกับแผนงานบริหารงานทั่วไปงานวางแผนสถิติและวิชาการ)
<b>๑.๓ งานป้องกันและบรรเทาสาธารณภัย</b>	<b>๑.๓ งานป้องกันและบรรเทาสาธารณภัย</b>	ตำแหน่งอัตรากำลัง

## ๑. สำนักงานปลัด (ต่อ)

โครงสร้างตามแผนอัตราปัจจุบัน	โครงสร้างตามแผนอัตรากำลังใหม่	หมายเหตุ
<ul style="list-style-type: none"> <li>- งานอำนวยการ</li> <li>- งานป้องกัน</li> </ul>	<ul style="list-style-type: none"> <li>- งานป้องกันระวังและบรรเทาสาธารณภัย</li> <li>- งานเฝ้าระวัง ตรวจสอบ</li> </ul>	<p>๑.นักป้องกันและบรรเทาสาธารณภัย</p> <p>๒.พนักงานขับเครื่องจักรกลเบา (สอดคล้องกับแผนงานการรักษาความสงบภายใน งานบริหารทั่วไปเกี่ยวกับการรักษาความสงบภายใน งานป้องกันภัยฝ่ายพลเรือน และระงับอัคคีภัย)</p>
<ul style="list-style-type: none"> <li>- งานฟื้นฟู</li> <li>๑.๔ งานนิติการ</li> <li>- งานกฎหมายและคดี</li> <li>- งานควบคุมภายใน</li> </ul>	<ul style="list-style-type: none"> <li>- งานช่วยเหลือและระงับบรรเทาเหตุ</li> <li>๑.๔ งานกฎหมายและคดี</li> <li>- กฎหมายและนิติกรรม</li> <li>- งานดำเนินการทางคดีและศาลปกครอง</li> </ul>	<p>๑.นักวิชาการตรวจสอบภายใน (สอดคล้องกับแผนงานบริหารงานทั่วไป)</p>
<ul style="list-style-type: none"> <li>๑.๕ งานกิจการสภา</li> <li>- งานธุรการสภา</li> <li>- งานประชุมสภา</li> <li>- งานช่วยเหลือสภา</li> </ul>	<ul style="list-style-type: none"> <li>- งานร้องเรียนร้องทุกข์และอุทธรณ์</li> <li>- งานควบคุมภายใน</li> <li>- งานพิจารณาตรวจร่างข้อบัญญัติ กฎระเบียบและข้อบังคับที่เกี่ยวข้อง</li> </ul>	-
<ul style="list-style-type: none"> <li>๑.๖ งานสวัสดิการสังคม</li> <li>- งานสวัสดิการสังคม</li> <li>- งานส่งเสริมอาชีพและพัฒนาสตรี</li> </ul>	<ul style="list-style-type: none"> <li>๑.๕ งานสวัสดิการสังคม</li> <li>- งานสวัสดิการและพัฒนาชุมชน</li> <li>- งานสังคมสงเคราะห์</li> </ul>	<p>๑.เจ้าพนักงานพัฒนาชุมชน</p> <p>๒.ผู้ช่วยเจ้าพนักงานพัฒนาชุมชน (สอดคล้องกับแผนงานสังคมสงเคราะห์)</p> <p>งานบริหารทั่วไปเกี่ยวกับสังคมสงเคราะห์</p>
<ul style="list-style-type: none"> <li>๑.๗ งานสาธารณสุข</li> <li>- งานบริการสาธารณสุข</li> </ul>	<ul style="list-style-type: none"> <li>- งานสงเคราะห์คนชรา คนพิการ ทูพพลภาพและผู้ป่วยเอดส์</li> <li>- งานส่งเสริมอาชีพและพัฒนาสตรี</li> <li>- งานสวัสดิภาพเด็กและเยาวชน</li> <li>- งานส่งเสริมอาชีพ</li> <li>- งานพัฒนาชุมชน</li> <li>- งานให้คำปรึกษา แนะนำในด้านสังคมสงเคราะห์</li> <li>๑.๖ งานการเกษตร</li> <li>- งานส่งเสริมการเกษตร</li> <li>- งานส่งเสริมอาชีพและกลุ่มสถาบันเกษตรกร</li> </ul>	<p>งานสวัสดิการสังคมและสังคมสงเคราะห์) (สอดคล้องกับแผนงานการสร้างเสริมความเข้มแข็งของชุมชน</p> <p>งานบริหารทั่วไป งานส่งเสริมและสนับสนุนความเข้มแข็งชุมชน)</p> <p>๑.นักวิชาการเกษตร (สอดคล้องกับแผนงานการเกษตร งานส่งเสริมการเกษตร งานอนุรักษ์แหล่งน้ำและป่าไม้)</p>

โครงสร้าง...

## ๑. สำนักงานปลัด (ต่อ)

โครงสร้างตามแผนอัตราปัจจุบัน	โครงสร้างตามแผนอัตรากำลังใหม่	หมายเหตุ
	<ul style="list-style-type: none"> <li>- งานพัฒนาและอนุรักษ์ดินและน้ำเพื่อการเกษตร</li> <li>- งานส่งเสริมโครงการตามพระราชดำริ</li> <li>- งานอนุรักษ์ทรัพยากรธรรมชาติและสิ่งแวดล้อม</li> <li><b>๑.๗ งานสาธารณสุข</b> <ul style="list-style-type: none"> <li>- งานส่งเสริมสุขภาพและสาธารณสุข</li> <li>- งานควบคุมโรค งานเฝ้าระวังโรคระบาด</li> <li>- งานป้องกันและรักษาโรคระบาดในสัตว์</li> <li>- งานอนามัยและสิ่งแวดล้อม</li> <li>- งานควบคุมและจัดการคุณภาพและสิ่งแวดล้อม</li> <li>- งานบริการสาธารณสุขอื่น</li> </ul> </li> </ul>	

## ๒. กองคลัง

โครงสร้างตามแผนอัตราปัจจุบัน	โครงสร้างตามแผนอัตรากำลังใหม่	หมายเหตุ
<b>๒. กองคลัง</b> <b>๒.๑ งานการเงิน</b> <ul style="list-style-type: none"> <li>- งานการเงิน</li> <li>- งานรับเงินเบิกจ่ายเงิน</li> <li>- งานจัดทำฎีกาเบิกจ่ายเงิน</li> <li>- งานเก็บรักษาเงิน</li> </ul> <b>๒.๒ งานบัญชี</b> <ul style="list-style-type: none"> <li>- งานการบัญชี</li> <li>- งานทะเบียนการคุมเบิกจ่ายเงิน</li> <li>- งานงบการเงินและงบทดลอง</li> <li>- งานงบแสดงฐานะทางการเงิน</li> </ul>	<b>๒. กองคลัง</b> <b>๒.๑ งานการเงิน</b> <ul style="list-style-type: none"> <li>- งานการเงิน</li> <li>- งานรับเงินเบิกจ่ายเงิน</li> <li>- งานจัดทำฎีกาเบิกจ่ายเงิน</li> <li>- งานเก็บรักษาเงิน</li> </ul> <b>๒.๒ งานบัญชี</b> <ul style="list-style-type: none"> <li>- งานการบัญชี</li> <li>- งานทะเบียนการควบคุมเบิกจ่ายเงิน</li> <li>- งานงบการเงินและงบทดลอง</li> <li>- งานแสดงฐานะทางการเงิน</li> <li>- งานตรวจสอบระบบบัญชี</li> </ul>	<b>ตำแหน่งอัตรากำลัง</b> ๑. ผู้อำนวยการกองคลัง ๒. เจ้าพนักงานการเงินและบัญชี ๓. ผู้ช่วยเจ้าพนักงานการเงินฯ  (สอดคล้องกับแผนงาน บริหารงานทั่วไป งานบริหารงานคลัง)

## ๒. กองคลัง

โครงสร้างตามแผนอัตรารปัจจุบัน	โครงสร้างตามแผนอัตรากำลั้งใหม่	หมายเหตุ
<b>๒.๓ งานพัฒนาและจัดเก็บรายได้</b> <ul style="list-style-type: none"> <li>- งานภาษีอากร ค่าธรรมเนียมและค่าเช่า</li> <li>- งานพัฒนารายได้</li> <li>- งานควบคุมกิจการค้าและค่าปรับ</li> <li>- งานทะเบียนควบคุมและเร่งรัดรายได้</li> <li>- งานทะเบียนทรัพย์สินและแผนที่ภาษี</li> </ul>	<b>๒.๓ งานพัฒนาและจัดเก็บรายได้</b> <ul style="list-style-type: none"> <li>- ภาษีอากร ค่าธรรมเนียมและค่าเช่า</li> <li>- การพัฒนารายได้</li> <li>- การทำทะเบียนควบคุมและเร่งรัดรายได้</li> <li>- ทะเบียนทรัพย์สินและแผนที่ภาษี</li> </ul>	<b>๑.นักวิชาการจัดเก็บรายได้</b>  (สอดคล้องกับ แผนงานบริหารงานทั่วไป งานบริหารงานคลัง)
<b>๒.๔ งานทะเบียนทรัพย์สินและพัสดุ</b> <ul style="list-style-type: none"> <li>- งานการจัดซื้อ จัดจ้าง และจัดหาพัสดุ</li> <li>- งานซ่อมแซม และบำรุงรักษาพัสดุ</li> <li>- งานทะเบียนคุมพัสดุ ครุภัณฑ์</li> <li>- งานควบคุม ตรวจสอบการเบิกจ่ายพัสดุ</li> <li>- งานรักษา และจำหน่ายพัสดุ</li> </ul>	<b>๒.๔ งานทะเบียนทรัพย์สินและพัสดุ</b> <ul style="list-style-type: none"> <li>- การจัดซื้อ จัดจ้างและจัดหาพัสดุ</li> <li>- การซ่อมแซมและบำรุงรักษาพัสดุ</li> <li>- การจัดทำทะเบียนการเบิกจ่ายพัสดุ</li> <li>- ตรวจสอบการจัดทำแผนการจัดซื้อจัดจ้าง</li> </ul>	<b>๑.เจ้าพนักงานพัสดุ</b>  (สอดคล้องกับแผนงานบริหารงาน ทั่วไป งานบริหารงานคลัง)

## ๓. กองช่าง

โครงสร้างตามแผนอัตรารปัจจุบัน	โครงสร้างตามแผนอัตรากำลั้งใหม่	หมายเหตุ
<b>๓. กองช่าง</b> <b>๓.๑ งานก่อสร้าง</b> <ul style="list-style-type: none"> <li>- งานธุรการ</li> <li>- งานก่อสร้างและบูรณะถนน</li> <li>- งานก่อสร้างสะพาน เขื่อน ทดน้ำ</li> <li>- งานข้อมูลก่อสร้าง</li> </ul> <b>๓.๒ งานออกแบบและควบคุมอาคาร</b> <ul style="list-style-type: none"> <li>- งานประเมินราคา</li> <li>- งานควบคุมการก่อสร้างอาคาร</li> <li>- งานออกแบบและบริการข้อมูล</li> </ul> <b>๓.๓ งานประสานสาธารณูปโภค</b> <ul style="list-style-type: none"> <li>- งานประสานกิจการประปา</li> <li>- งานไฟฟ้าสาธารณะ</li> <li>- การกำจัดขยะ</li> <li>- งานบำบัดน้ำเสียและระบายน้ำ</li> </ul>	<b>๓. กองช่าง</b> <b>๓.๑ งานก่อสร้าง</b> <ul style="list-style-type: none"> <li>- งานก่อสร้างและบูรณะถนน</li> <li>- งานก่อสร้างสะพานเขื่อน ทดน้ำ</li> <li>- งานข้อมูลก่อสร้าง</li> </ul> <b>๓.๒ งานออกแบบและควบคุมอาคาร</b> <ul style="list-style-type: none"> <li>- งานประเมินราคา</li> <li>- งานควบคุมการก่อสร้างอาคาร</li> <li>- งานออกแบบและบริการข้อมูล</li> </ul> <b>๓.๓ งานประสานสาธารณูปโภค</b> <ul style="list-style-type: none"> <li>- งานประสานกิจการประปา</li> <li>- งานผลิต จำหน่ายและบริการ</li> <li>- งานมาตรวัดน้ำ</li> <li>- งานไฟฟ้าสาธารณะ</li> <li>- งานระบายน้ำ</li> </ul>	<b>ตำแหน่งอัตรากำลั้ง</b> <b>๑.ผู้อำนวยการกองช่าง</b> <b>๒.นายช่างโยธา</b> <b>๓.ผู้ช่วยช่างโยธา</b> (สอดคล้องกับแผนงาน อุตสาหกรรมและการโยธา งานก่อสร้างโครงสร้างพื้นฐาน)  <b>๑.ผู้ช่วยช่างไฟฟ้า</b>

โครงสร้าง...

## ๔. กองศึกษาศาสตร์และวัฒนธรรม

โครงสร้างตามแผนอัตราปัจจุบัน	โครงสร้างตามแผนอัตรากำลังใหม่	หมายเหตุ
<p>๓.๔ งานผังเมือง</p> <ul style="list-style-type: none"> <li>- งานสำรวจและแผนที่</li> <li>- งานวางผังพัฒนาเมือง</li> <li>- งานควบคุมทางผังเมือง</li> </ul>	<p>๓.๔ งานกำจัดขยะมูลฝอยและสิ่งปฏิกูล</p> <ul style="list-style-type: none"> <li>- งานรักษาความสะอาด</li> <li>- งานจัดเก็บขยะมูลฝอยและสิ่งปฏิกูล</li> </ul>	<p>เคหะและชุมชน งานบริหารทั่วไปเกี่ยวกับเคหะและชุมชนงานไฟฟ้าถนน)</p> <p>(สอดคล้องกับแผนงานเคหะและชุมชน งานกำจัดขยะมูลฝอยและสิ่งปฏิกูล)</p> <p>ตำแหน่งอัตรากำลัง</p>
<p><b>๔. กองการศึกษา ศาสนาและวัฒนธรรม</b></p> <p>๔.๑ งานการศึกษา</p> <ul style="list-style-type: none"> <li>- งานส่งเสริมกิจการโรงเรียน</li> <li>- งานศูนย์พัฒนาเด็กเล็ก</li> </ul> <p>๔.๒ งานศาสนาและวัฒนธรรม</p> <ul style="list-style-type: none"> <li>- งานส่งเสริมศาสนา</li> <li>- งานประเพณี วัฒนธรรม</li> <li>- งานส่งเสริมศิลปวัฒนธรรมและภูมิปัญญาท้องถิ่น</li> </ul> <p>๔.๓ งานกีฬาและนันทนาการ</p> <ul style="list-style-type: none"> <li>- งานส่งเสริมกีฬา</li> <li>- งานส่งเสริมนันทนาการ</li> </ul> <p>๔.๔ งานสังคมสงเคราะห์</p> <ul style="list-style-type: none"> <li>- งานสงเคราะห์ผู้สูงอายุและผู้พิการ</li> </ul> <p>๔.๕ งานส่งเสริมและพัฒนาคุณภาพชีวิต</p> <ul style="list-style-type: none"> <li>- งานส่งเสริมและพัฒนาด้านร่างกาย</li> <li>- งานส่งเสริมและพัฒนาด้านสังคม</li> <li>- งานส่งเสริมและพัฒนาด้านความรู้</li> </ul>	<p><b>๔. กองการศึกษา ศาสนาและวัฒนธรรม</b></p> <p>๔.๑ งานบริหารการศึกษา</p> <ul style="list-style-type: none"> <li>- งานการศึกษาขั้นพื้นฐาน</li> <li>- งานแผนและวิชาการ</li> <li>- งานการศึกษาปฐมวัย</li> <li>- งานนิเทศและประกันคุณภาพการศึกษา</li> <li>- งานกิจการโรงเรียน</li> </ul> <p>๔.๒ งานส่งเสริมการศึกษาศาสนาและวัฒนธรรม</p> <ul style="list-style-type: none"> <li>- งานการศึกษานอกระบบและส่งเสริมอาชีพ</li> <li>- กิจกรรมพัฒนาเด็กและเยาวชน</li> <li>- งานประเพณีศาสนาและวัฒนธรรม</li> </ul> <p>๔.๓ งานกีฬาและนันทนาการ</p> <ul style="list-style-type: none"> <li>- งานส่งเสริมกิจกรรมกีฬา</li> <li>- งานมวลชนด้านกีฬาและนันทนาการ</li> </ul>	<p>๑. ผู้อำนวยการกองการศึกษา ๒. นักวิชาการศึกษา ๓. ครู ๔. ครู ๕. ผู้ดูแลเด็ก</p> <p>(สอดคล้องกับแผนงานการศึกษา งานบริหารทั่วไปเกี่ยวกับการศึกษา งานระดับก่อนวัยเรียนและประถมศึกษา งานระดับมัธยมศึกษา งานศึกษาไม่กำหนดระดับ)</p> <p>(สอดคล้องกับแผนงานการศาสนาวัดธรรมและนันทนาการ งานศาสนาวัดธรรมท้องถิ่น)</p> <p>(สอดคล้องกับแผนงานการศาสนาวัดธรรม การงานกีฬาและนันทนาการ)</p>

## ๕. หน่วยตรวจสอบภายใน

โครงสร้างตามแผนอัตราปัจจุบัน	โครงสร้างตามแผนอัตรากำลังใหม่	หมายเหตุ
<p>๕. หน่วยตรวจสอบภายใน</p> <ul style="list-style-type: none"> <li>- งานตรวจสอบภายใน</li> </ul>	<p>๕. หน่วยตรวจสอบภายใน</p> <ul style="list-style-type: none"> <li>- งานตรวจสอบภายใน</li> </ul>	<p>ตำแหน่งอัตรากำลัง</p> <p>๑. นักวิชาการตรวจสอบภายใน</p>

## การวิเคราะห์การกำหนดตำแหน่ง

องค์การบริหารส่วนตำบลองค์การบริหารส่วนตำบลศรีดอนไชย ได้วิเคราะห์การกำหนดตำแหน่งจากภารกิจที่จะดำเนินการในแต่ละส่วนราชการในระยะเวลา ๓ ปีข้างหน้า ซึ่งเป็นการสะท้อนให้เห็นว่าปริมาณในแต่ละส่วนราชการมีเท่าใด เพื่อนำมาวิเคราะห์ว่าจะใช้ตำแหน่งใด จำนวนเท่าใด ในส่วนราชการนั้น จึงจะเหมาะสมกับภารกิจ ปริมาณงาน เพื่อให้คุ้มค่าต่อการใช้จ่ายงบประมาณขององค์การบริหารส่วนตำบล และเพื่อให้การบริหารส่วนตำบลเป็นไปอย่างมีประสิทธิภาพ ประสิทธิผล โดยนำผลการวิเคราะห์ตำแหน่งมาบันทึกข้อมูลลงในกรอบอัตรากำลัง ๓ ปี ดังนี้

### (๑) บริหารท้องถิ่น ประกอบด้วย

#### พนักงานส่วนตำบล ๒ ตำแหน่ง ได้แก่

๑. ปลัดองค์การบริหารส่วนตำบล (นักบริหารงานท้องถิ่น ระดับต้น)
๒. รองปลัดองค์การบริหารส่วนตำบล (นักบริหารงานท้องถิ่น ระดับต้น)

### (๒) สำนักงานปลัด ประกอบด้วย

๓. หัวหน้าสำนักปลัด (นักบริหารงานทั่วไป ระดับต้น)
๔. นักจัดการงานทั่วไป
๕. นักทรัพยากรบุคคล
๖. นักวิเคราะห์นโยบายและแผน
๗. นักวิชาการเกษตร
๘. นักป้องกันและบรรเทาสาธารณภัย
๙. เจ้าพนักงานธุรการ
๑๐. เจ้าพนักงานพัฒนาชุมชน
๑๑. ผู้ช่วยเจ้าพนักงานธุรการ
๑๒. ผู้ช่วยเจ้าพนักงานพัฒนาชุมชน
๑๓. พนักงานขับรถยนต์ส่วนบุคคล
๑๔. พนักงานขับเครื่องจักรกลเบา
๑๕. คนงานทั่วไป

### (๓) กองคลัง ประกอบด้วย

๑. ผู้อำนวยการกองคลัง (นักบริหารงานการคลัง ระดับต้น)
๒. นักวิชาการจัดเก็บรายได้
๓. นักวิชาการคลัง
๔. เจ้าพนักงานการเงินและบัญชี
๕. เจ้าพนักงานพัสดุ
๖. ผู้ช่วยเจ้าพนักงานการเงินและบัญชี

### (๔) กองช่าง ประกอบด้วย

๑. ผู้อำนวยการกองช่าง (นักบริหารงานช่าง ระดับต้น)
๒. นายช่างโยธา ปฏิบัติงาน/ชำนาญงาน (๒ อัตรา)
๓. ผู้ช่วยช่างไฟฟ้า จ้างตามภารกิจ
๔. ผู้ช่วยนายช่างโยธา จ้างตามภารกิจ
๕. ผู้ช่วยนายช่างเขียนแบบ จ้างตามภารกิจ

(๕) กองการศึกษา ศาสนาและวัฒนธรรม ประกอบด้วย

๑. ผู้อำนวยการกองการศึกษา (นักบริหารงานการศึกษา ระดับต้น)
๒. นักวิชาการศึกษา
๓. เจ้าพนักงานธุรการ
๔. ครู ฝดต. ๓ อัตรา
๕. ผู้ดูแลเด็ก ๓ อัตรา

(๖) หน่วยตรวจสอบภายใน ประกอบด้วย

นักวิชาการตรวจสอบภายใน

---

## บทที่ ๒

### การบริหารจัดการความเสี่ยง

ตามแนวทางการบริหารจัดการภาครัฐแนวใหม่ได้ให้ความสำคัญกับ “การบริหารจัดการความเสี่ยง” ซึ่งเป็นเครื่องมือสำคัญต่อการบริหารเชิงยุทธศาสตร์ในการผลักดันให้ภาครัฐมีผลการดำเนินงานที่เป็นเลิศ เป็นองค์กรที่มีสมรรถนะสูง (High Performance Organization : HPO) และเป็นกระบวนการที่สำคัญในการเน้นความสำคัญ หรือชี้ให้เห็นความเสี่ยงที่จะส่งผลกระทบต่อกิจกรรมที่องค์กรต้องดำเนินการให้บรรลุตามเป้าประสงค์และประเด็นยุทธศาสตร์ที่กำหนดไว้ การบริหารจัดการความเสี่ยง โดยการกำหนดนโยบาย แนวทาง และกระบวนการบริหารจัดการความเสี่ยงที่มีความสอดคล้องกับพระราชบัญญัติวินัยการเงินของคลังของรัฐ พ.ศ.๒๕๖๑ มาตรา ๗๙ ที่บัญญัติให้หน่วยงานของรัฐจัดให้มีการตรวจสอบภายใน การควบคุมภายในและการบริหารจัดการความเสี่ยง โดยให้ถือปฏิบัติตามมาตรฐานและหลักเกณฑ์ที่กระทรวงการคลังกำหนด และหนังสือกระทรวงการคลังที่ กค ๐๔๐๙.๔/ว๒๓ ลงวันที่ ๑๙ มีนาคม ๒๕๖๒ เรื่อง หลักเกณฑ์กระทรวงการคลังว่าด้วยมาตรฐานและหลักเกณฑ์ปฏิบัติการบริหารจัดการความเสี่ยงสำหรับหน่วยงานของรัฐ พ.ศ. ๒๕๖๒ ซึ่งการบริหารจัดการความเสี่ยงเป็นสิ่งที่มีผู้บริหารและพนักงานทุกคนขององค์กรต้องให้ความสำคัญและถือปฏิบัติตามแนวทางที่กำหนดไว้ แนวทางการบริหารจัดการความเสี่ยงฉบับนี้จัดทำโดยอ้างอิงกรอบหลักการบริหารจัดการความเสี่ยงแบบบูรณาการตามแนวทาง COSO (COSO ERM Integrated Framework) โดยอยู่ภายใต้กรอบหลักเกณฑ์ดังกล่าวที่กระทรวงการคลังที่กำหนด

การบริหารความเสี่ยงที่ดี คือ บุคลากรที่เกี่ยวข้องทุกฝ่ายภายในองค์กรได้มีส่วนร่วมในการวิเคราะห์ ตรวจสอบ ประเมินความเสี่ยงและผลกระทบที่อาจเกิดขึ้นกับองค์กรอยู่เสมอ รวมทั้งร่วมกันวางแผนป้องกัน และควบคุมให้เหมาะสมกับภารกิจ เพื่อลดสภาพปัญหาหรือหลีกเลี่ยงความเสี่ยงที่อาจเกิดขึ้น และสร้างความเสียหายหรือความสูญเสียให้กับองค์กรได้ เพื่อเตรียมการรองรับการเปลี่ยนแปลงที่อาจเกิดขึ้นจากการดำเนินแผนงาน/ โครงการที่สำคัญซึ่งต้องครอบคลุมความเสี่ยงด้านธรรมาภิบาล ในการป้องกันข้อผิดพลาด หรือลดโอกาสที่จะทำให้องค์กรเกิดความเสียหายหรือล้มเหลว โดยให้ระดับความเสี่ยงและผลกระทบที่เกิดขึ้นในอนาคตอยู่ในระดับที่สามารถยอมรับได้และมีการติดตามประเมินผลได้อย่างมีประสิทธิภาพเป็นไปตามแนวทางการบริหารเชิงยุทธศาสตร์ที่ดำเนินการอยู่ในปัจจุบัน การจัดทำแผนบริหารความเสี่ยงตามแนวทาง COSO เพื่อเตรียมการรองรับการเปลี่ยนแปลงที่อาจเกิดขึ้นจากการดำเนินแผนงาน/ โครงการที่สำคัญซึ่งต้องครอบคลุมความเสี่ยงด้านธรรมาภิบาล การบริหารจัดการความเสี่ยง จึงมีความสำคัญ และมีความจำเป็นอย่างยิ่งที่จะป้องกันและควบคุมปัญหาในด้านต่างๆ ที่อาจเกิดขึ้นจากสถานการณ์ที่ไม่แน่นอนและส่งผลกระทบต่อกระทบต่อการปฏิบัติราชการ

ดังนั้น เพื่อให้มีการดำเนินการบริหารจัดการความเสี่ยงขององค์กรเป็นไปอย่างมีประสิทธิภาพ จึงควรกำหนดผู้รับผิดชอบให้เป็นไปตาม ข้อ ๔ ของหลักเกณฑ์ปฏิบัติการบริหารจัดการความเสี่ยงของหน่วยงานของรัฐที่กำหนดให้หน่วยงานของรัฐจัดให้มีผู้รับผิดชอบ ซึ่งต้องประกอบด้วยฝ่ายบริหารและบุคลากรที่มีความรู้ความเข้าใจเกี่ยวกับการจัดทำยุทธศาสตร์และบริหารจัดการความเสี่ยงของหน่วยงานของรัฐดำเนินการเกี่ยวกับการบริหารจัดการความเสี่ยงสำหรับหน่วยงานของรัฐ ทั้งนี้ ไม่ควรเป็นผู้ตรวจสอบภายในของหน่วยงานของรัฐ เพื่อดำเนินการตามหน้าที่ที่กำหนดไว้ตามข้อ ๕ ของหลักเกณฑ์ดังกล่าว ประกอบด้วย การจัดทำแผนบริหารจัดการความเสี่ยง การติดตามผลการบริหารจัดการความเสี่ยง การจัดทำรายงานผลตาม

แผนการบริหารจัดการความเสี่ยง และการพิจารณาทบทวนแผนการบริหารจัดการความเสี่ยง เพื่อให้บรรลุเป้าหมายและวิสัยทัศน์ป้องกันรักษาและส่งเสริมให้องค์กรสามารถบรรลุวัตถุประสงค์และเป้าหมายขององค์กร โดยมุ่งเน้นให้ทุกกระบวนการดำเนินงานด้วยความโปร่งใส มีประสิทธิภาพ ส่งผลดีต่อภาพลักษณ์และการสร้างมูลค่าเพิ่มให้แก่องค์กรทั้งในระยะสั้นและระยะยาว

ทั้งนี้ ในปัจจุบันการบริหารจัดการความเสี่ยงจำเป็นต้องดำเนินการให้ครอบคลุมตามหลักการบริหารกิจการ บ้านเมืองที่ดี หรือหลักธรรมาภิบาล (Good Governance) อันประกอบด้วย ๑๐ หลักคือ

๑. หลักการตอบสนอง (Responsiveness)
๒. หลักประสิทธิผล (Effectiveness)
๓. หลักประสิทธิภาพ/คุ้มค่า (Efficiency/Value for money)
๔. หลักความเสมอภาค (Equity)
๕. หลักมุ่งเน้นฉันทามติ (Consensus Oriented)
๖. หลักการตรวจสอบได้/มีภาระรับผิดชอบ (Accountability)
๗. หลักเปิดเผย/โปร่งใส (Transparency)
๘. หลักการกระจายอำนาจ (Decentralization)
๙. หลักการมีส่วนร่วม (Participation)
๑๐. หลักนิติธรรม (Rule of Law)

เป็นหลักที่นำมาใช้ บริหารงานในปัจจุบันอย่างแพร่หลาย ช่วยส่งเสริมให้องค์กรดำเนินงานได้อย่างมีประสิทธิภาพ สร้างศรัทธาและ ความเชื่อมั่นองค์กรให้แก่บุคคลภายนอกและทำให้เกิดการพัฒนาองค์กรอย่างต่อเนื่อง อันจะส่งผลให้การปฏิบัติงานตามโครงการและภารกิจบรรลุเป้าหมายอย่างมีประสิทธิภาพ นอกจากนี้การบริหารจัดการความเสี่ยงยังมีส่วนช่วยให้เกิดการพัฒนาความสัมพันธ์ ระหว่างองค์กรและภายในองค์กร นำมาซึ่งการประสานการทำงาน การติดต่อแลกเปลี่ยนข้อมูลและความร่วมมือ ในการดำเนินการต่างๆ เพื่อให้สามารถบรรลุเป้าหมายในการบริหารราชการแผ่นดินต่อไป

### นियามการบริหารจัดการความเสี่ยง

**การบริหารจัดการความเสี่ยง** หมายความว่า กระบวนการบริหารจัดการเหตุการณ์ที่อาจเกิดขึ้นและส่งผลกระทบต่อหน่วยงานของรัฐ เพื่อให้หน่วยงานของรัฐสามารถดำเนินงานให้บรรลุวัตถุประสงค์ของหน่วยงาน รวมถึงเพื่อเพิ่มศักยภาพและขีดความสามารถให้หน่วยงานของรัฐ

**ความเสี่ยง** หมายความว่า ความเป็นไปได้ของเหตุการณ์ที่อาจเกิดขึ้น และเป็นอุปสรรคต่อการบรรลุวัตถุประสงค์ของหน่วยงาน

ทั้งนี้ การบริหารจัดการความเสี่ยงต้องดำเนินการในทุกระดับของหน่วยงานของรัฐ และอย่างน้อยต้องประกอบด้วย การระบุความเสี่ยง การประเมินความเสี่ยง และการตอบสนองความเสี่ยง โดยหน่วยงานของรัฐต้องจัดทำแผนบริหารจัดการความเสี่ยง และต้องมีการสื่อสารแผนบริหารจัดการความเสี่ยงกับผู้ที่เกี่ยวข้องทุกฝ่าย ต้องมีการติดตามประเมินผลการบริหารความเสี่ยงและทบทวนแผนการบริหารจัดการความเสี่ยงอย่างสม่ำเสมอ และมีการรายงานการบริหารจัดการความเสี่ยงของหน่วยงานต่อผู้ที่เกี่ยวข้องอย่างน้อยปีละครั้ง

**ที่มา :** หลักเกณฑ์กระทรวงการคลังว่าด้วยมาตรฐานและหลักเกณฑ์ปฏิบัติการบริหารจัดการความเสี่ยงสำหรับหน่วยงานของรัฐ พ.ศ.๒๕๖๒

**ปัจจัยเสี่ยง (Risk Factor)** หมายถึง ต้นเหตุ หรือสาเหตุที่มาของความเสียหาย ที่จะทำให้เกิดไม่บรรลุวัตถุประสงค์ที่กำหนดไว้โดยต้องระบุได้ด้วยว่าเหตุการณ์นั้นจะเกิดที่ไหน เมื่อใด เกิดขึ้นได้อย่างไร ทั้งนี้สาเหตุของความเสียหายที่ระบุควรเป็นสาเหตุที่แท้จริง เพื่อจะได้วิเคราะห์และกำหนดมาตรการลดความเสี่ยงในภายหลังได้อย่างถูกต้อง

**กระบวนการบริหารความเสี่ยง (Risk Management Process)** เป็นกระบวนการที่ใช้ในการระบุ วิเคราะห์ ประเมิน และจัดระดับความเสี่ยงที่มีผลกระทบต่อความสำเร็จของกระบวนการทำงานของหน่วยงานหรือขององค์กร รวมทั้งการบริหาร/จัดการความเสี่ยงโดยกำหนดแนวทางการควบคุมเพื่อป้องกันหรือลดความเสี่ยงให้อยู่ในระดับที่ยอมรับได้ ซึ่งกระบวนการดังกล่าวนี้จะสำเร็จได้ ต้องมีการสื่อสารให้คนในองค์กรมีความรู้ ความเข้าใจในเรื่องการบริหารความเสี่ยงในทิศทางเดียวกัน ตลอดจนควรมีการจัดทำระบบสารสนเทศ เพื่อใช้ในการวิเคราะห์ประเมินความเสี่ยง

**การประเมินความเสี่ยง (Risk Assessment)** หมายถึง กระบวนการที่ใช้ในการระบุ วิเคราะห์ความเสี่ยง และจัดลำดับความเสี่ยง โดยประเมินจากโอกาสที่จะเกิด (Likelihood) และผลกระทบ (Impact) โอกาสที่จะเกิด (Likelihood) หมายถึง ความถี่หรือโอกาสที่จะเกิดความเสี่ยงผลกระทบ (Impact) หมายถึง ขนาดของความรุนแรงของความเสียหายที่จะเกิดขึ้นหากเกิดเหตุการณ์ความเสี่ยง

**ระดับของความเสี่ยง (Degree of Risk)** หมายถึง สถานะของความเสี่ยงที่ได้จากการประเมินโอกาสและผลกระทบของแต่ละปัจจัยเสี่ยง สามารถแบ่งเป็นได้หลายระดับ เช่น สูงมาก สูง ปานกลาง และต่ำ เป็นต้น

**การบริหารความเสี่ยง/การจัดการความเสี่ยง (Risk Management)** หมายถึง กระบวนการที่ใช้ในการบริหารจัดการให้โอกาสที่จะเกิดความเสี่ยงลดลง หรือผลกระทบของความเสียหายจากเหตุการณ์ความเสี่ยงลดลงอยู่ในระดับที่ยอมรับได้ ซึ่งการจัดการความเสี่ยงมีหลายวิธี

- **การยอมรับความเสี่ยง (Risk Acceptance)** เป็นการยอมรับความเสี่ยงที่เกิดขึ้นเนื่องจากไม่คุ้มค่าในการจัดการควบคุมหรือป้องกันความเสี่ยง

- **การลด/การควบคุมความเสี่ยง (Risk Reduction)** เป็นการปรับปรุงระบบการทำงาน หรือการออกแบบวิธีการทำงานใหม่ เพื่อลดโอกาสที่จะเกิด หรือลดผลกระทบ ให้อยู่ในระดับที่ยอมรับได้

- **การกระจายความเสี่ยง หรือการโอนความเสี่ยง (Risk Sharing)** เป็นการกระจายหรือถ่ายโอนความเสี่ยงให้ผู้อื่นช่วยแบ่งเบาความรับผิดชอบไป เช่น การทำประกัน การใช้บริการจากภายนอก (Outsource) เป็นต้น

- **การหลีกเลี่ยงความเสี่ยง (Risk Avoidance)** เป็นการจัดการความเสี่ยงที่อยู่ในระดับสูงมากและหน่วยงานไม่อาจยอมรับได้ จึงต้องตัดสินใจยกเลิกโครงการ/กิจกรรมนั้นไป

- **การควบคุม (Control)** หมายถึง นโยบาย แนวทาง หรือขั้นตอนปฏิบัติต่าง ๆ ซึ่งกระทำเพื่อลดความเสี่ยง และทำให้การดำเนินการบรรลุวัตถุประสงค์ แบ่งได้หลายประเภท

- **การควบคุมเพื่อป้องกัน (Preventive Control)** เป็นวิธีการควบคุมที่กำหนดขึ้นเพื่อป้องกันไม่ให้เกิดความเสียหายและข้อผิดพลาดตั้งแต่แรก เช่น การอนุมัติ การจัดโครงสร้างองค์กร การแบ่งแยกหน้าที่การควบคุมการเข้าถึงเอกสาร ข้อมูล ทรัพย์สิน เป็นต้น

- การควบคุมเพื่อให้ตรวจพบ (Detective Control) เป็นวิธีการควบคุมที่กำหนดขึ้นเพื่อค้นพบข้อผิดพลาดที่เกิดขึ้นแล้ว เช่น การสอบทาน การวิเคราะห์ การตรวจนับ การรายงานข้อบกพร่อง เป็นต้น

- การควบคุมโดยการชี้แนะ (Directive Control) เป็นวิธีการควบคุมที่ส่งเสริมหรือกระตุ้นให้เกิดความสำเร็จตามวัตถุประสงค์ที่ต้องการ เช่น การให้รางวัลแก่ผู้มีผลงานดี เป็นต้น

- การควบคุมเพื่อการแก้ไข (Corrective Control) เป็นวิธีการควบคุมที่กำหนดขึ้นเพื่อแก้ไขข้อผิดพลาดที่เกิดขึ้นให้ถูกต้อง หรือเพื่อหาวิธีการแก้ไขไม่ให้เกิดข้อผิดพลาดซ้ำอีกในอนาคต เช่น การจัดเตรียมเครื่องมือดับเพลิงเพื่อช่วยลดความรุนแรงของความเสียหายให้น้อยลงหากเกิดไฟไหม้ เป็นต้น

การจัดการความเสี่ยงต่าง ๆ เพื่อให้โอกาสที่จะเกิดเหตุการณ์ความเสี่ยงลดลง หรือผลกระทบของความเสียหายจากเหตุการณ์ความเสี่ยงลดลงอยู่ในระดับที่องค์กรยอมรับได้ (Risk Appetite) การจัดการความเสี่ยงต้องมองปัญหาความเสี่ยง แบบองค์รวม ดังนั้น การจัดการความเสี่ยงที่เหมาะสมจะต้องอาศัยการมีส่วนร่วมจากผู้บริหารและผู้ปฏิบัติการจากทุกระดับร่วมกัน พิจารณาทั้งความเสี่ยงที่ยอมรับได้ และระดับความเสี่ยงที่ยอมรับได้ เพื่อให้เกิดความเข้าใจและเห็นพ้องร่วมกันทั่วทั้งองค์กร จึงจะสามารถควบคุมความเสี่ยงให้อยู่ในระดับที่องค์กรยอมรับได้

การบริหารความเสี่ยงทั่วทั้งองค์กร (Enterprise Risk Management) คือ กระบวนการที่เป็นระบบในการบริหารปัจจัย และควบคุมกิจกรรม รวมทั้งกระบวนการดำเนินงานต่าง ๆ เพื่อลดมูลเหตุของโอกาสที่จะทำให้เกิดความเสียหายจากการดำเนินการที่ไม่เป็นไปตามแผน เพื่อให้ระดับของความเสี่ยงและผลกระทบที่จะเกิดขึ้น ในอนาคตอยู่ในระดับที่องค์กรสามารถยอมรับได้ควบคุมได้และตรวจสอบได้อย่างเป็นระบบ โดยการคำนึงถึงการบรรลุเป้าหมาย ทั้งในด้านกลยุทธ์ การปฏิบัติตามกฎระเบียบ นโยบาย ข้อบังคับ ข้อมูลทางการเงินและไม่ใช่ทางการเงิน และการปฏิบัติงาน รวมถึงเรื่องอื่น ๆ เช่น ชื่อเสียงขององค์กร เป็นต้น โดยได้รับการสนับสนุนและการมีส่วนร่วมในการบริหารความเสี่ยงจากหน่วยงานทุกระดับทั่วทั้งองค์กร

ความเชื่อมโยงระหว่างยุทธศาสตร์ การบริหารจัดการความเสี่ยง

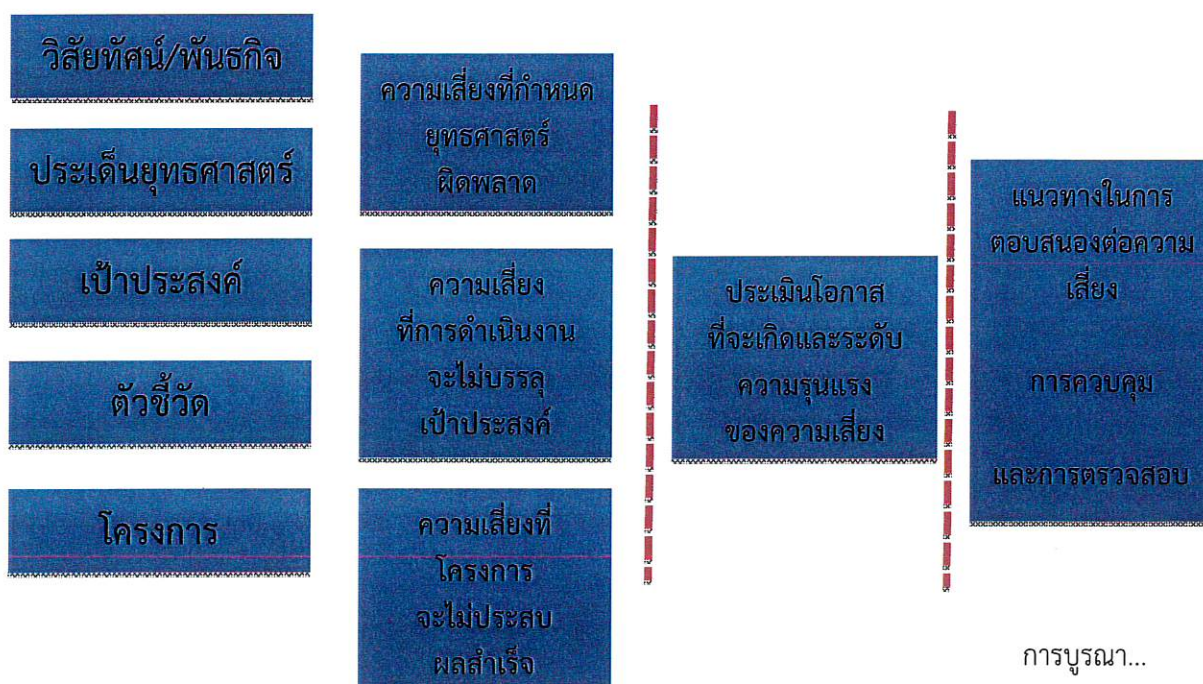

**การบูรณาการกระบวนการบริหารจัดการความเสี่ยงกับกระบวนการวางแผนยุทธศาสตร์และกลยุทธ์**

การบริหารความเสี่ยงเป็นกระบวนการที่ดำเนินการต่อเนื่องเชื่อมโยงกับกระบวนการวางแผนยุทธศาสตร์ และกลยุทธ์ต่างๆ ขององค์กร ซึ่งจำเป็นจะต้องมีการจัดทำแผนบริหารความเสี่ยง และให้ดำเนินการตามแผนบริหารความเสี่ยงเพื่อลดระดับความรุนแรงตลอดจนมีการติดตามและรายงานผลการบริหารความเสี่ยง โดยจะต้องเป็นการดำเนินการร่วมกันระหว่างหน่วยงานในสังกัด เพื่อให้หน่วยงานสามารถบรรลุเป้าหมายตามวิสัยทัศน์ พันธกิจ การปฏิบัติงานมีประสิทธิภาพ ประสิทธิผล และเกิดประโยชน์สูงสุดต่อการดำเนินงานขององค์กร

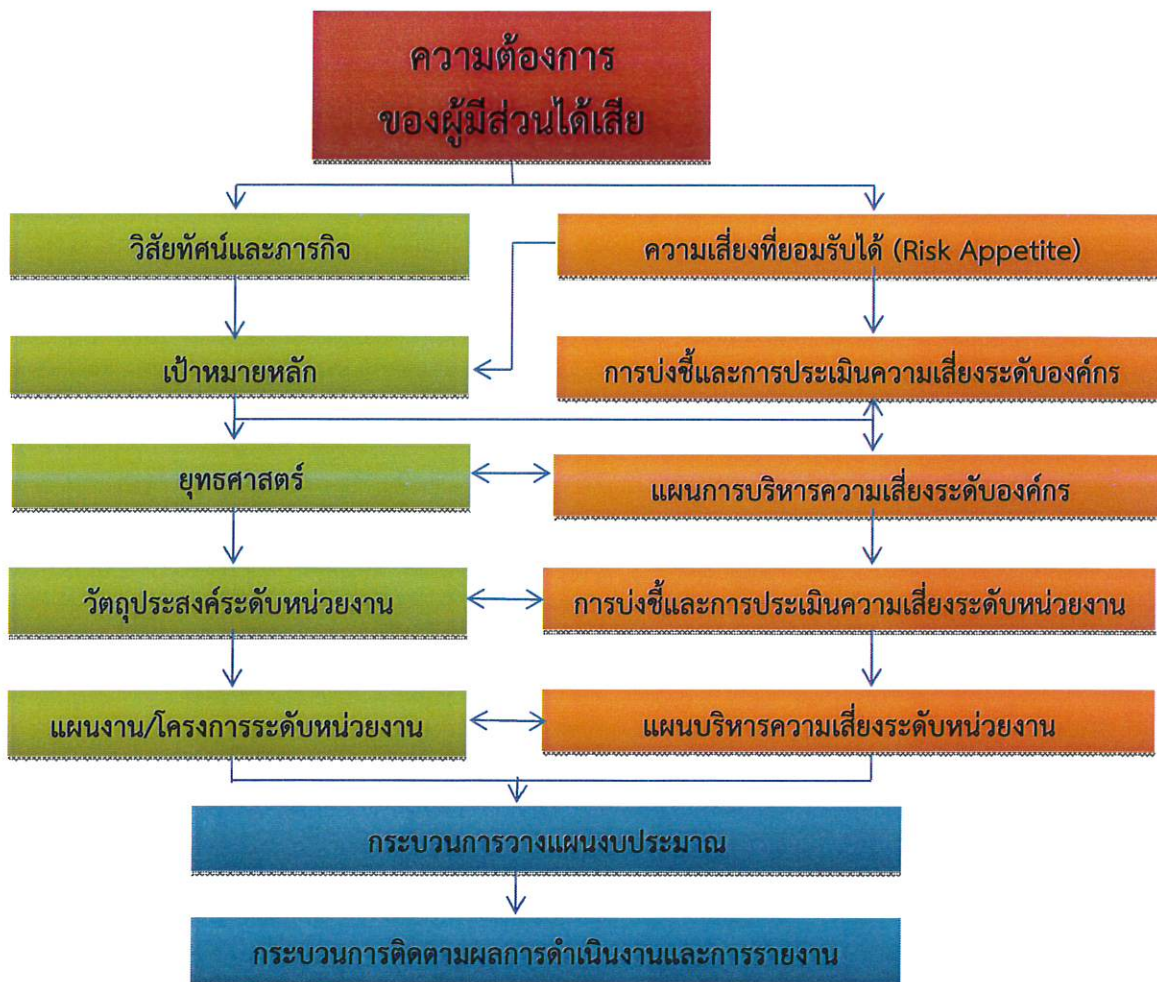

## บทที่ ๓

### กระบวนการการบริหารจัดการความเสี่ยง

กระบวนการการบริหารจัดการความเสี่ยงเป็นกระบวนการที่เป็นวงจรต่อเนื่อง ประกอบด้วย

๑. การวิเคราะห์องค์กร
๒. การกำหนดนโยบายการบริหารจัดการความเสี่ยง
๓. การระบุความเสี่ยง
๔. การประเมินความเสี่ยง
๕. การตอบสนองความเสี่ยง
๖. การติดตามและทบทวน
๗. การสื่อสารและการรายงาน

การบริหารจัดการความเสี่ยงมีกระบวนการและขั้นตอนการบริหารจัดการความเสี่ยงโดยส่วน  
ใหญ่ประกอบด้วยตามแผนผัง ดังนี้



#### ๑. การวิเคราะห์องค์กร

ในการจัดทำแผนบริหารจัดการความเสี่ยงขององค์การบริหารส่วนตำบลศรีดอนไชย ได้ใช้การวิเคราะห์ SWOT Analysis/Demand (Demand Analysis)/Global Demand และ Trend ปัจจุบันและสถานการณ์การเปลี่ยนแปลงที่มีผลต่อการพัฒนา อย่างน้อยต้องประกอบด้วย การวิเคราะห์ศักยภาพด้านเศรษฐกิจ ด้านสังคม ด้านทรัพยากรธรรมชาติและสิ่งแวดล้อม ซึ่งมีรายละเอียดดังนี้

##### การวิเคราะห์ SWOT Analysis การวิเคราะห์จุดแข็ง จุดอ่อน โอกาส และอุปสรรค

จุดแข็ง (S : Strengths) คือ การมองหาจุดเด่น ข้อดีภายในของตำบลศรีดอนไชย

จุดอ่อน (W : Weakness) คือ การมองหาจุดด้อย ข้อเสียภายในตำบลศรีดอนไชย

โอกาส (O : Opportunities) คือ ปัจจัยภายนอกที่เป็นโอกาสในการพัฒนาตำบลศรีดอนไชย

อุปสรรค (T : Treats) คือ ปัจจัยภายนอกที่เป็นอุปสรรคในการพัฒนาตำบลศรีดอนไชย

ผลการ...

ผลการวิเคราะห์ศักยภาพภายในชุมชนเพื่อประเมินสถานภาพการพัฒนาในปัจจุบันและโอกาสการพัฒนาในอนาคต ด้วยเทคนิค SWOT Analysis ซึ่งพิจารณาจากสภาพแวดล้อมทั้งภายในและภายนอกองค์กร ได้แก่ สภาพแวดล้อมด้านเศรษฐกิจ ด้านสังคม ด้านการเมืองการปกครอง และด้านทรัพยากรธรรมชาติและสิ่งแวดล้อม ผลปรากฏดังนี้

#### จุดแข็ง (Strength)

๑. เป็นองค์การบริหารส่วนตำบลศรีดอนไชยที่มีความพร้อมทางด้านบริการโครงสร้างพื้นฐานและมีขีดความสามารถในการให้บริการสาธารณะแก่ประชาชน
๒. ภายในเขตองค์การบริหารส่วนตำบลศรีดอนไชยเป็นที่ตั้งของธุรกิจการค้าและด้านการให้บริการ
๓. มีวัฒนธรรมเป็นอัตลักษณ์ของท้องถิ่น
๔. ประชาชน ชุมชน องค์กรเอกชนให้การสนับสนุนส่งเสริมตรวจสอบ ติดตามการดำเนินงานขององค์การบริหารส่วนตำบลศรีดอนไชย
๕. องค์การบริหารส่วนตำบลศรีดอนไชยมีภูมิวิเวศน์ที่เหมาะสมเป็นท้องถิ่นน่าอยู่และน่าอาศัย
๖. องค์การบริหารส่วนตำบลศรีดอนไชยเป็นที่รู้จักของคนทั่วไป
๗. ประชาชนให้ความร่วมมือและมีส่วนร่วมในการพัฒนาท้องถิ่น
๘. คนตำบลศรีดอนไชยมีความภูมิใจในความเป็นคนศรีดอนไชย

#### จุดอ่อน (weakness)

๑. เยาวชนในพื้นที่ไม่ได้รับการศึกษาอย่างเหมาะสม
๒. ประชาชนยังขาดความรู้ความเข้าใจเกี่ยวกับการประกอบอาชีพ
๓. ความร่วมมือของประชาชนในท้องถิ่นมีน้อย
๔. ปัญหาการแพร่ระบาดของยาเสพติดในกลุ่มวัยรุ่น
๕. เหตุการณ์ความไม่สงบในพื้นที่เกิดขึ้นอยู่เสมอ
๖. ประชาชนขาดความกระตือรือร้นในการช่วยเหลือตนเอง
๗. คุณภาพชีวิตของคนในชุมชนอยู่ในเกณฑ์ที่ต่ำกว่ามาตรฐาน
๘. ระบบประปายังไม่สมบูรณ์ประชาชนให้ข้อมูลแก่ภาครัฐที่ไม่ตรงกับความจริง
๙. ปัญหาการคมนาคมขนส่งที่จะรองรับการเดินทาง ของประชาชนระหว่างหมู่บ้าน
๑๐. ปัญหาการทำนา เนื่องจากขาดระบบชลประทานที่ดี ทำให้ขาดน้ำจนไม่สามารถทำนาได้
๑๑. ปัญหาการใช้ทรัพยากรธรรมชาติ และการทำลายสิ่งแวดล้อมเขตเพิ่มมากขึ้นส่งผลให้ปริมาณขยะ ปัญหาน้ำเสีย และปัญหามลพิษทางอากาศมีปริมาณเพิ่มมากขึ้นอันจะเป็นสาเหตุการทำลายสภาพพจน์ของท้องถิ่น และส่งผลต่อสุขภาพของประชาชนในท้องถิ่นองค์การบริหารส่วนตำบลศรีดอนไชยขาดการสนับสนุนงบประมาณในการดำเนินโครงการขนาดใหญ่
๑๒. องค์การบริหารส่วนตำบลศรีดอนไชยขาดการจัดระเบียบของท้องถิ่นและขาดการบังคับใช้อย่างเคร่งครัด

## โอกาส (Opportunity)

๑. รัฐธรรมนูญแห่งราชอาณาจักรไทย พ.ศ.๒๕๖๐ ให้การสนับสนุนการดำเนินงานของท้องถิ่นไม่ว่าจะเป็นการพัฒนาด้านเศรษฐกิจท้องถิ่น ระบบสาธารณสุขโรค และสาธารณสุขการ เป็นต้น
๒. พระราชบัญญัติกำหนดแผน และขั้นตอนการกระจายอำนาจให้แก่องค์กรปกครองส่วนท้องถิ่น พ.ศ.๒๕๔๒ กำหนดให้องค์กรปกครองส่วนท้องถิ่นมีอำนาจหน้าที่ในการจัดระบบบริการสาธารณะเพื่อประโยชน์ของประชาชนในท้องถิ่น
๓. รัฐบาลสนับสนุนให้แต่ละท้องถิ่นมีบทบาทในการอนุรักษ์ฟื้นฟูเผยแพร่ และถ่ายทอดวัฒนธรรม ประเพณี และภูมิปัญญาท้องถิ่นมากขึ้น
๔. พระราชบัญญัติการศึกษาแห่งชาติ พ.ศ.๒๕๔๒ สนับสนุนให้มีการจัดการศึกษาที่สอดคล้องกับความต้องการของประชาชนในท้องถิ่นอย่างเท่าเทียมกันและทั่วถึง
๕. ภาครัฐมีโครงการพัฒนาต่างๆ เป็นจำนวนมากเพื่อแก้ปัญหาความยากจน
๖. รัฐบาลให้การสนับสนุนเรื่องการศึกษาตั้งแต่ระดับก่อนวัยเรียนจนถึงปริญญาตรี
๗. ภาครัฐสนับสนุนให้ทุกหน่วยงานราชการมีคนในพื้นที่ปฏิบัติงาน
๘. มีสภาพพื้นที่ ที่เอื้อต่อการพัฒนา

## อุปสรรค (Threat)

๑. สภาพการณ์ทางเศรษฐกิจ ในระดับประเทศในระดับภูมิภาคส่งผลต่อการพัฒนาท้องถิ่น
๒. การขยายตัวของชุมชนและการเพิ่มขึ้นของจำนวนประชากรในเขตตำบลศรีดอนไชยส่งผลให้ประชาชนมีระดับความต้องการในการบริการสาธารณะตอบสนองต่อความต้องการของประชาชนได้อย่างครอบคลุมและทั่วถึง
๓. ความทันสมัยและกระแสวัฒนธรรมต่างชาติทำให้ประชาชนในท้องถิ่น ลืมรากฐานทางวัฒนธรรมที่มีอยู่ และหันไปนิยมวัฒนธรรมการบริโภคมากขึ้น
๔. โครงสร้างของประชาชนในภาพรวมของเขตตำบลศรีดอนไชยไม่เอื้อต่อการพัฒนา
๕. ประชาชนไม่เชื่อมั่นในระบบราชการ
๖. ความยากจนจึงทำให้เด็กไม่ได้รับการศึกษา
๗. ประชาชนมีหนี้สินเกือบทุกครัวเรือน
๘. ค่าตอบแทนในพื้นที่ต่ำจึงส่งผลให้คนในพื้นที่ ออกทำงานนอกพื้นที่
๙. ปัญหาการลักเล็กขโมยน้อยในชุมชน
๑๐. ขาดความปลอดภัยในชีวิต เนื่องจากมีความไม่สงบในพื้นที่
๑๑. ประชาชนไม่มั่นใจในนโยบายของรัฐบาลและผู้บริหาร
๑๒. ประชาชนขาดความรู้เกี่ยวกับกฎหมายการเมืองการบริหาร
๑๓. ประชาชนไม่ให้ความสำคัญกับการอนุรักษ์ทรัพยากรธรรมชาติและสิ่งแวดล้อม

**PESTLE Analysis การวิเคราะห์ด้านการเมือง (Political) ด้านเศรษฐกิจ (Economic) ด้านสังคม (Social) ด้านเทคโนโลยี (Technological) ด้านกฎหมาย (Legal) และด้านสภาพแวดล้อม (Environmental)**

**ด้านเศรษฐกิจ**

องค์การบริหารส่วนจะส่งเสริมสนับสนุน และผลักดันให้มีกระบวนการสร้างอาชีพสร้างรายได้ ลดรายจ่าย ให้กับประชาชนทุกระดับโดยส่งเสริมแนวทางเศรษฐกิจแบบพอเพียงตามศักยภาพของชุมชน โดยมีแนวทางดังนี้

๑. สนับสนุนส่งเสริมการลงทุน ด้านพาณิชย์กรรมและเกษตรกรรม โดยสร้างระบบเศรษฐกิจที่ดีและมั่นคง
๒. สนับสนุนส่งเสริมการค้า จัดให้มีศูนย์กลางจำหน่ายสินค้า ผลิตภัณฑ์พื้นบ้านอุตสาหกรรมในครัวเรือน และอุตสาหกรรมขนาดย่อม
๓. สนับสนุนส่งเสริมอาชีพ และพัฒนาฝีมือแรงงานให้ประชาชนในตำบลศรีดอนไชย ทั้งอาชีพพื้นฐาน และอาชีพเสริม
๔. จัดตั้งและพัฒนาผลิตภัณฑ์ชุมชน ผลิตภัณฑ์ตำบลศรีดอนไชย (OTOP)
๕. สนับสนุนส่งเสริมความแข็งแรงของกลุ่มอาชีพ กลุ่มสตรี กลุ่มเด็ก และกลุ่มเยาวชน
๖. สนับสนุนส่งเสริม มุ่งเน้นการเรียนรู้ และถ่ายทอดเทคโนโลยี ที่เหมาะสมกับพื้นที่เพื่อยกระดับความรู้ และภูมิปัญญาท้องถิ่น ให้สามารถสร้างมูลค่าเพิ่มของผลิตภัณฑ์
๗. สนับสนุนการทำเกษตรกรรมโดยนำกระบวนการผลิต และเทคโนโลยี ที่เหมาะสมมาใช้ให้เกิดประโยชน์สูงสุดแก่ประชาชนในตำบลศรีดอนไชย
๘. สนับสนุนส่งเสริม ให้มีระบบสหกรณ์ประจำตำบลศรีดอนไชย
๙. จัดตั้งกองทุนกู้ยืม เพื่อการประกอบอาชีพ เพื่อส่งเสริมให้ประชาชนมีรายได้เพิ่มขึ้นเป็นการแก้ปัญหาเบื้องต้น ในการขาดเงินทุนในการประกอบอาชีพให้แก่ประชาชนในตำบลศรีดอนไชย

**ด้านสังคม**

องค์การบริหารส่วนตำบลศรีดอนไชย จะส่งเสริมและสนับสนุนให้ตำบลศรีดอนไชยเป็นชุมชนที่ปลอดภัยน่าอยู่และพัฒนาคุณภาพชีวิตของประชาชนและเยาวชนในตำบลศรีดอนไชยให้มีความเป็นอยู่ที่ดีขึ้นและสร้างโอกาสให้ทุกคนได้รับการบริการอย่างเท่าเทียมกัน โดยมีแนวทางดังนี้

๑. ส่งเสริมคุณภาพชีวิต ผู้ด้อยโอกาสทางสังคม เด็กกำพร้า คนพิการ ผู้สูงอายุ เด็กและสตรี ให้มีโอกาสและสวัสดิการทางสังคมและจัดระบบเบี้ยยังชีพให้เป็นธรรมและมีประสิทธิภาพมากยิ่งขึ้น
๒. ส่งเสริมการสร้างชุมชนน่าอยู่ การสร้างความเข้มแข็ง และความสามัคคีของชุมชน
๓. ส่งเสริมสนับสนุนการทำกิจกรรมในการป้องกันและบำบัดยาเสพติด
๔. สนับสนุนกิจกรรมสร้างระบบความปลอดภัยในชีวิตและทรัพย์สินของประชาชน
๕. สนับสนุนปรับปรุงที่อยู่อาศัยสำหรับผู้ด้อยโอกาส และผู้ยากไร้
๖. ส่งเสริม และเพิ่มคุณค่าของผู้สูงอายุโดยหากิจกรรมและอาชีพเสริม ให้มีรายได้

**ด้านกฎหมาย การเมือง การบริหาร**

องค์การบริหารส่วนตำบลศรีดอนไชยจะส่งเสริมคนดีเข้ามาบริหาร ปกครองบ้านเมืองและบริหารโดยหลักธรรมาภิบาล ซึ่งมุ่งผลสัมฤทธิ์ของงานเป็นหลัก โดยมีแนวทางดังนี้

ส่งเสริม...

๑. ส่งเสริมสนับสนุนการปกครองระบอบประชาธิปไตย โดยมุ่งเน้นให้ประชาชนมีส่วนร่วมในทุก ๆ ด้านโดยการ “ร่วมคิด ร่วมแก้ไข ร่วมทำ ร่วมรับผลประโยชน์ เพื่อประชาชนชาวตลอดจนส่งเสริมสนับสนุนปกป้อง สถาบันชาติ ศาสนา พระมหากษัตริย์”

๒. การบริหารราชการโดยเปิดโอกาส ให้ประชาชนเข้ามามีส่วนร่วมในการบริหารกิจการบ้านเมือง โดยให้ประชาชนเสนอแนะ และแสดงความคิดเห็น ตรวจสอบและติดตามประเมินผลการปฏิบัติงาน

๓. สนับสนุนส่งเสริมการมีส่วนร่วมการบริหารตำบลศรีดอนไชยระหว่างฝ่ายบริหารของตำบลศรีดอนไชย และฝ่ายปกครองของตำบลศรีดอนไชยเพื่อช่วยแก้ไขปัญหาต่างๆ ภายในตำบลศรีดอนไชย เพื่อให้เกิดประโยชน์สูงสุดต่อประชาชนตำบลศรีดอนไชย

๔. ส่งเสริมการมีส่วนร่วมของประชาชนตลอดจนประสานงาน ระหว่างหน่วยงานต่างๆ ทุกภาคส่วน ทั้งภาครัฐราชการ และภาคประชาชน ให้เกิดความรัก ความสามัคคี และร่วมกันพัฒนาตำบลศรีดอนไชย

๕. จัดการ สสำรวจ วิจัย ความต้องการและปัญหาในด้านต่าง ๆ ของประชาชน เพื่อนำข้อมูลจากการวิจัย มาวิเคราะห์ และนำข้อมูลที่ได้มากำหนดเป็นแนวทาง และวางแผนการพัฒนา เพื่อตอบสนองความต้องการของประชาชนอย่างมีประสิทธิภาพและประสิทธิผลอันจะเกิดประโยชน์ต่อประชาชน

๖. ปรับเปลี่ยนกระบวนการบริหารจัดการบุคลากร และวิธีการทำงานภายในองค์กร เพื่อมุ่งเน้นการทำงานที่มีประสิทธิผล และการบริการเพื่อตอบสนองความต้องการของประชาชนด้วยความเร็ว และมีประสิทธิภาพ

๗. ปรับปรุงการบริหารการคลัง อย่างมีประสิทธิภาพและประสิทธิภาพ โดยเฉพาะการรักษาวินัยทางการคลัง โดยยึดถือผลประโยชน์ของประชาชนเป็นหลัก

๘. ส่งเสริมมุ่งเน้นการพัฒนาฝึกอบรม ให้แก่ ผู้บริหาร สมาชิกสภาองค์การบริหารส่วนตำบลศรีดอนไชยผู้นำชุมชน พนักงานตำบลศรีดอนไชย ตลอดจนพนักงานจ้าง เพื่อเพิ่มพูนความรู้ ทักษะ และประสบการณ์ในการทำงาน เพิ่มแนวคิดในการพัฒนาตำบลศรีดอนไชย และรองรับการให้บริการในแต่ละด้านให้เกิดประโยชน์สูงสุดต่อประชาชน

๙. สร้างแรงจูงใจ และเพิ่มพูนกำลังใจให้ข้าราชการและผู้ปฏิบัติงานขององค์การบริหารส่วนที่ปฏิบัติงานด้วยความทุ่มเท เสียสละผลการปฏิบัติงานดีเด่น และเป็นที่ยอมรับ

๑๐. ส่งเสริมสนับสนุนอาสาสมัครป้องกันฝ่ายพลเรือน (อปพร.) ตำบลบุคลากร งบประมาณวัสดุอุปกรณ์ และความรู้ ความสามารถในการป้องกันสาธารณภัย

๑๑. ส่งเสริมการประชาสัมพันธ์ ข้อมูลข่าวสาร เอกสาร วารสารเผยแพร่ กิจกรรมให้ประชาชนได้รับทราบ

๑๒. จัดสถานที่ และก่อสร้างอาคารที่ทำการองค์การบริหารส่วนตำบลศรีดอนไชย และปรับปรุง ซ่อมแซมต่อเติม รวมทั้งปรับปรุงภูมิทัศน์ ในเขตองค์การบริหารส่วนตำบลศรีดอนไชย ให้มีความน่าอยู่ สะดวกปลอดภัยสำหรับผู้มาติดต่อราชการ และรับรองแขกบ้านแขกเมือง และการจัดกิจกรรมต่างๆ

#### ด้านการศึกษา ศาสนา วัฒนธรรม และกีฬา

องค์การบริหารส่วนตำบลศรีดอนไชยสนับสนุนส่งเสริมให้ประชาชนได้รับโอกาส เท่าเทียมกันที่จะเรียนรู้ และฝึกอบรม เพื่อให้เกิดปัญญา เป็นทุนในการสร้างงาน สร้างรายได้ เป็นพลเมืองที่มีคุณภาพ มีคุณธรรม โดยมีแนวทางดังนี้

๑. สนับสนุนส่งเสริมการศึกษา แก่เด็กนักเรียนที่ยากจน และด้อยโอกาส และประชาชนทั่วไปได้มีโอกาส

๒. สนับสนุน...

๒. ส่งเสริมสนับสนุนเทคโนโลยีสารสนเทศ อินเทอร์เน็ตความเร็วสูง เพื่อใช้ในการสืบค้นข้อมูล และเข้าถึงเครือข่ายต่าง ๆ ในการเรียนรู้ เพื่อประโยชน์ต่อการศึกษาหาความรู้ เพื่อเตรียมตัวก้าวสู่ประชาคมอาเซียน ให้ครอบคลุมทุกพื้นที่ในตำบลศรีดอนไชย

๓. สนับสนุนส่งเสริมและพัฒนาศูนย์เด็กเล็กให้ได้มาตรฐาน มีความปลอดภัย เด็ก ๆ ในศูนย์มีสุขภาพที่ดี ส่งเสริมพัฒนาการเด็กทั้ง ๔ ด้าน คือ ด้านร่างกาย ด้านอารมณ์ ด้านสังคม และด้านสติปัญญา

๔. สนับสนุนส่งเสริมกิจกรรมด้านศาสนา ด้านวัฒนธรรมและประเพณี ของประชาชนในตำบลศรีดอนไชย

๕. สนับสนุนการแข่งขันกีฬา ทั้งในเขตพื้นที่และนอกเขตพื้นที่ทุกระดับ เพื่อประชาสัมพันธ์ภาพลักษณ์ของตำบลศรีดอนไชย

๖. สนับสนุนให้มีสถานที่เล่นกีฬาและออกกำลังกาย ภายในตำบลศรีดอนไชยให้ครอบคลุมทุกพื้นที่ตำบลศรีดอนไชย

### ด้านโครงสร้างพื้นฐานและผังเมือง

องค์การบริหารส่วนมุ้งมันที่จะพัฒนาโครงสร้างพื้นฐานให้ได้มาตรฐาน เพื่อสนับสนุนการค้าการลงทุน และเกษตรกรรม เพื่อตอบสนองความต้องการของประชาชนอย่างมีประสิทธิภาพ ตลอดจนความสะดวก ความปลอดภัย และสอดคล้องกับแผนพัฒนาองค์การบริหารส่วนตำบลศรีดอนไชย โดยมีแนวทางดังนี้

๑. สร้างและบำรุงรักษาถนนทุกสาย ทั้งเส้นทางหลักและทางเชื่อมระหว่างหมู่บ้าน โดยจะปรับปรุงให้เป็นถนนที่ได้มาตรฐาน ประชาชนสามารถใช้ประโยชน์ในการสัญจรไปมา การขนส่งสินค้าทางการเกษตร และการพาณิชย์ ให้มีความสะดวก ความปลอดภัย และความรวดเร็ว เพื่อเป็นการกระจายความเจริญไปยังทุกพื้นที่ ในเขตความรับผิดชอบ

๒. สร้างและปรับปรุงระบบประปา ให้ได้มาตรฐาน การผลิตน้ำประปา เพื่อให้ประชาชนได้มีน้ำประปาใช้ในการอุปโภค-บริโภค ตลอดจนขยายเขตการบริการน้ำประปาให้ครอบคลุมทุกพื้นที่ในเขตความรับผิดชอบ

๓. ขยายเขตไฟฟ้า ให้ประชาชนมีไฟฟ้าใช้ทุกครัวเรือน และครอบคลุมทุกพื้นที่ในตำบลศรีดอนไชย

๔. ติดตั้งระบบไฟฟ้าแสงสว่างตามถนน และที่สาธารณะ ในเขตพื้นที่ความรับผิดชอบ

๕. บริหาร จัดการ ระบบ คูคลอง ให้มีการระบายน้ำที่สะดวก เพื่อป้องกันน้ำท่วมในเขตพื้นที่ความรับผิดชอบ

๖. ประสานงานกับหน่วยงานอื่นที่เกี่ยวข้อง เพื่อขอสนับสนุนงบประมาณในการพัฒนาโครงสร้างพื้นฐานตอบสนองความต้องการและแก้ไขปัญหาของประชาชน เพื่อประโยชน์ของประชาชน

### ด้านสาธารณสุขและสภาพแวดล้อม

องค์การบริหารส่วนตำบลศรีดอนไชยจะส่งเสริมและสนับสนุนระบบสาธารณสุข ให้มีประสิทธิภาพและมีความเข้มแข็ง ตลอดจนสร้างระบบสุขภาพที่ดีให้เกิดขึ้นแก่ประชาชนในตำบลศรีดอนไชยให้มีสุขภาพแข็งแรง ทั้งร่างกายและจิตใจ โดยมีแนวทางดังนี้

๑. สนับสนุน...

๑. สนับสนุนส่งเสริม การบริหารงานระหว่างโรงพยาบาลส่งเสริมสุขภาพชุมชนประชาชน และองค์การบริหารส่วนตำบลเพื่อกำหนดแนวทางแผนการทำงาน และพัฒนาคุณภาพด้านสาธารณสุข และการบริการ เพื่อประโยชน์ของประชาชนในตำบลศรีดอนไชย

๒. สนับสนุนส่งเสริมการให้ความรู้ การบริหารกองทุนหลักประกันสุขภาพตำบลศรีดอนไชย ให้ประชาชนมีส่วนร่วมในการบริหารจัดการกองทุน เพื่อให้เกิดประโยชน์สูงสุดกับประชาชนตำบลศรีดอนไชย

๓. สนับสนุนส่งเสริมการดำเนินงานด้านสุขภาพอนามัยและจัดการสุขภาพภาคประชาชน ผ่านกลุ่มอาสาสมัครสาธารณสุขชุมชน เพื่อให้เกิดประโยชน์สูงสุดต่อประชาชนตำบลศรีดอนไชย

๔ สนับสนุนส่งเสริมการป้องกัน ฝ้าระวัง ติดตามสังเกตการณ์ การแพร่ระบาดของโรคติดต่อต่าง ๆ ภายในตำบลศรีดอนไชย

๕. สนับสนุนส่งเสริมให้ประชาชนมีสุขภาพ อนามัยที่ดี โดยการจัดหาสถานที่ออกกำลังกาย จัดหาเครื่องออกกำลังกายให้ประชาชนได้ออกกำลังกาย

๖. สนับสนุนส่งเสริมการรับบริการด้านสาธารณสุขให้ประชาชนมีความสะดวก สบาย โดยการจัดการพยาบาลฉุกเฉิน เพื่อช่วยเหลือผู้ป่วยฉุกเฉินได้อย่างทันท่วงที

๗. สนับสนุนการจัดเก็บขยะ และสิ่งแวดล้อม ทรัพยากรธรรมชาติชุมชน ให้คงสภาพสวยงาม “ถนนสวย ตำบลศรีดอนไชยน่าอยู่ บ้านเรือนน่ามอง”

## **๒. การกำหนดนโยบายการบริหารจัดการความเสี่ยง**

๑. กำหนดให้การบริหารความเสี่ยงเป็นความรับผิดชอบของพนักงานในทุกระดับชั้นที่ต้องตระหนักถึงความเสี่ยงที่มีในการปฏิบัติงานในหน่วยงานของตนและองค์กร โดยให้ความสำคัญในการบริหารความเสี่ยง ด้านต่างๆ ให้อยู่ใน ระดับที่เพียงพอและเหมาะสม

๒. ให้มีกระบวนการบริหารความเสี่ยงขององค์กรที่เป็นไปตามมาตรฐานที่ดีตามแนวปฏิบัติสากล เพื่อให้เกิดการบริหารจัดการความเสี่ยง ที่อาจส่งผลกระทบต่อการทำงานขององค์การบริหารส่วนตำบลศรีดอนไชย อย่างมีประสิทธิภาพ เกิดการพัฒนาและมีการปฏิบัติงานด้านการบริหารความเสี่ยงทั่วทั้งองค์กรในทิศทางเดียวกัน โดยนำระบบการบริหารความเสี่ยงมาเป็นส่วนหนึ่งในการตัดสินใจ การวางแผนกลยุทธ์ แผนงาน และการ ดำเนินงานของผู้บริหาร ข้าราชการ พนักงาน และลูกจ้างองค์การบริหารส่วนตำบลศรีดอนไชย รวมถึงการมุ่งเน้นให้ บรรลุวัตถุประสงค์ เป้าหมาย วิสัยทัศน์ พันธกิจ กลยุทธ์ ที่กำหนดไว้ เพื่อสร้างความเป็นเลิศในการปฏิบัติงาน และสร้างความเชื่อมั่นของผู้เกี่ยวข้อง

๓. มีการกำหนดแนวทางป้องกันและบรรเทาความเสี่ยงจากการดำเนินงานขององค์การบริหารส่วนตำบลศรีดอนไชย เพื่อหลีกเลี่ยงความเสียหายหรือความสูญเสียที่อาจเกิดขึ้น รวมถึงการติดตามและประเมินผล การบริหารความเสี่ยงอย่างสม่ำเสมอ มีการนำระบบเทคโนโลยีสารสนเทศมาใช้ในกระบวนการบริหาร ความเสี่ยงขององค์การบริหารส่วนตำบลศรีดอนไชย และสนับสนุนให้บุคลากรทุกระดับสามารถเข้าถึงแหล่งข้อมูลข่าวสารการบริหารความเสี่ยงอย่างทั่วถึง ตลอดจนการจัดระบบการรายงานการบริหารความเสี่ยง ให้ผู้บริหาร ปลัดองค์การบริหารส่วนตำบลศรีดอนไชย รองปลัดองค์การบริหารส่วนตำบลศรีดอนไชย เจ้าหน้าที่ตรวจสอบภายใน เป็นไปอย่างมีประสิทธิภาพ

## **๓. การระบุความเสี่ยง**

การระบุความเสี่ยงในกระบวนการปฏิบัติงาน หรือกิจกรรม เป็นการพิจารณาว่ามีสิ่งใดหรือเหตุการณ์ใดที่อาจเป็นปัญหาอุปสรรค ซึ่งอาจทำให้การดำเนินงานไม่ประสบความสำเร็จตามวัตถุประสงค์ของงานกิจกรรมและกระบวนการที่ได้ปฏิบัติอยู่ ทั้งในส่วนของงานตามภารกิจประจำและงานตามนโยบายว่า

ตอบสนองและสอดคล้องกับวัตถุประสงค์ วิสัยทัศน์ พันธกิจ และภารกิจของหน่วยงานรวมถึง คาดคะเนผลผลิตและผลลัพธ์ของแต่ละงานกิจกรรมว่าจะเกิดผลในทางใดโดยพิจารณาได้จากกระบวนการหรือ กิจกรรมที่มีความสำคัญของข้อมูลสถิติของความเสี่ยงที่เคยเกิดขึ้นหรืออาจเกิดขึ้นในอนาคตและจากการระดม ความคิดเห็นของบุคลากรภายในหน่วยงานจากนั้นระบุปัจจัยเสี่ยง คือ สาเหตุที่ทำให้เกิดความเสี่ยง ทั้งนี้ในการระบุความเสี่ยงจะต้องพิจารณาแหล่งที่มาของปัจจัยเสี่ยงทั้ง ๒ ด้าน คือ ปัจจัยเสี่ยงภายใน และภายนอก

**๒.๑) ปัจจัยเสี่ยงภายใน** หมายถึง ความเสี่ยงที่สามารถควบคุมได้โดยองค์กร เช่น โครงสร้าง องค์กร วัฒนธรรมองค์กร นโยบายการบริหารจัดการ กระบวนการปฏิบัติงาน ความรู้ความสามารถและทักษะ ของบุคลากร ความเพียงพอของข้อมูล และเทคโนโลยีสำหรับการให้บริการ เป็นต้น

**๒.๒) ปัจจัยเสี่ยงภายนอก** หมายถึง ความเสี่ยงที่ไม่สามารถควบคุมได้โดยองค์กร เช่น ภาวะการแข่งขัน กระแสสังคม การเปลี่ยนแปลงทางเทคโนโลยี การเมือง สภาวะเศรษฐกิจ สังคม กฎหมาย ภัยธรรมชาติ สิ่งแวดล้อม เป็นต้น

### แนวทางในการระบุความเสี่ยง

๑. ศึกษา และพิจารณาถึงเหตุการณ์ที่จะทำให้ไม่บรรลุวัตถุประสงค์ต่าง ๆ โดยพิจารณา ทั้งปัจจัยทั้งภายในและภายนอก เหตุการณ์ที่เกิดขึ้นแล้ว หรือคาดว่าจะเกิดขึ้นในอนาคต

๒. พิจารณาถึงผลที่เกิดขึ้นจากความเสี่ยง สรุปประเด็นเหตุการณ์ที่อาจเกิดขึ้น ซึ่งมีผลกระทบต่อการบรรลุวัตถุประสงค์ และสาเหตุของเหตุการณ์หรือความเสี่ยงดังกล่าว ให้เป็นลายลักษณ์อักษร เพื่อหารือร่วมกัน หากเหตุการณ์ที่มีผลกระทบในเชิงลบถือเป็นความเสี่ยงที่ต้องประเมินและจัดการ ความเสี่ยงนั้น สำหรับเหตุการณ์ที่มีผลกระทบในเชิงบวกเป็นโอกาส ซึ่งควรนำไปพิจารณาอีกครั้งใน กระบวนการกำหนดวัตถุประสงค์ และกลยุทธ์ในการดำเนินงานต่อไป ทั้งนี้ ต้องระบุสาเหตุของความเสี่ยงด้วย ทุกครั้ง โดยระบุให้ครบทุกสาเหตุที่ทำให้เกิดความเสี่ยงดังกล่าวเพื่อให้สามารถกำหนดแผนจัดการความเสี่ยงให้ ได้ตรงกับสาเหตุที่ทำให้เกิดความเสี่ยง และสามารถลดความเสี่ยงได้อย่างมีประสิทธิภาพและประสิทธิผล

๓. พิจารณาประเภทความเสี่ยง

- ความเสี่ยงด้านกลยุทธ์ (Strategic Risk : S) หมายถึง ความเสี่ยงที่มีผลกระทบต่อ ทิศทาง หรือ ภารกิจหลักขององค์กร หรือมีผลกระทบต่อการบรรลุวัตถุประสงค์ขององค์กร เนื่องมาจาก การเมือง เศรษฐกิจ ความเปลี่ยนแปลงของสถานการณ์ภายนอก ผู้ใช้บริการ ฯลฯ หรือความเสี่ยงที่เกิดจากการ กระบวนการตัดสินใจเชิงกลยุทธ์ผิดพลาด รวมถึงความเสี่ยงที่เกิดจากการกำหนดแผนกลยุทธ์ แผนดำเนินงาน และนำไปปฏิบัติไม่เหมาะสม หรือไม่สอดคล้องกับปัจจัยภายในและสภาพแวดล้อมภายนอก อันส่งผลกระทบต่อ การบรรลุวิสัยทัศน์ พันธกิจ หรือสถานะขององค์กร

- ความเสี่ยงด้านการดำเนินงาน (Operational Risk : O) หมายถึง ความเสี่ยง เนื่องจากการปฏิบัติงานภายในองค์กร อันเกิดจากกระบวนการ บุคลากร ความเพียงพอของข้อมูล ส่งผล กระทบต่อการดำเนินงานขององค์กร เช่น ขาดการบริหารโครงการที่ดี ขาดบุคลากรที่มีคุณภาพ การใช้งาน ระบบเทคโนโลยีสารสนเทศไม่เต็มประสิทธิภาพ เป็นต้น

- ความเสี่ยงด้านการเงิน (Financial Risk : F) หมายถึง ความเสี่ยงเกี่ยวกับสถานะ และการดำเนินงานทางการเงิน เช่น การเบิกจ่ายงบประมาณไม่เป็นไปตามแผน งบประมาณถูกตัด งบประมาณที่ได้รับไม่สอดคล้องกับสถานการณ์ของภารกิจที่เปลี่ยนแปลงไปทำให้การจัดสรรไม่พอเพียง จน กระทบการดำเนินงานขององค์กรในการบรรลุเป้าหมายตามพันธกิจ เนื่องมาจากการขาดการจัดหาข้อมูล การ วิเคราะห์ การวางแผน การควบคุม และการจัดทำรายงานเพื่อนำมาใช้ในการบริหารการเงิน ได้อย่างถูกต้อง

ความเสี่ยง...

- ความเสี่ยงด้านปฏิบัติตามกฎหมาย/กฎระเบียบ (Compliance Risk : C) หมายถึง ความเสี่ยงที่เกิดจากการละเมิดหรือไม่ปฏิบัติตามกฎระเบียบ ข้อบังคับ ข้อสัญญา และข้อกำหนดที่เกี่ยวข้องกับการดำเนินงานขององค์กร เช่น การทุจริต การไม่ปฏิบัติตามเงื่อนไขสัญญา การไม่ปฏิบัติตามกฎหมายเกี่ยวกับผลกระทบต่อสิ่งแวดล้อม

นอกจากนี้ องค์กรสามารถแบ่งประเภทของความเสี่ยงเพิ่มเติมได้ตามความเหมาะสม เช่น ด้านการทุจริต/คอร์รัปชัน ด้านความหยุดชะงักของการดำเนินงาน ด้านการเปลี่ยนแปลงจากสภาพอากาศ ด้านสิ่งแวดล้อม ด้านเทคโนโลยีสารสนเทศ เป็นต้น

#### ๔. การประเมินความเสี่ยง

การประเมินความเสี่ยง เป็นการวิเคราะห์หาสาเหตุของความเสี่ยง และผลกระทบของความเสี่ยง โดยประเมินจากโอกาสที่จะเกิดความเสี่ยง และผลกระทบของความเสี่ยง (ความรุนแรง/ความเสียหายทั้งที่เป็นตัวเงินและไม่เป็นตัวเงิน) โดยอาจพิจารณาถึงผลกระทบทางด้านชื่อเสียงขององค์กร ด้านผู้รับบริการ ด้านบุคลากร ด้านเวลา ด้านความสำเร็จของงาน/กิจกรรม ด้านผลประโยชน์ ทับซ้อน การให้หรือรับสินบน เพื่อจัดลำดับความสำคัญของความเสี่ยง

๓.๑ กำหนดเกณฑ์การประเมินมาตรฐาน กำหนดเกณฑ์ที่จะใช้ในการประเมินความเสี่ยง ได้แก่ ระดับโอกาสที่จะเกิดความเสี่ยง (Likelihood) คือ ความเป็นไปได้หรือความถี่ที่จะเกิดความเสี่ยง ระดับความรุนแรงของผลกระทบ (Impact) คือ ระดับของความเสี่ยงที่ส่งผลกระทบต่อเป้าหมายตามภารกิจ เป็นการพิจารณาระดับความรุนแรงและมูลค่าความเสียหายจากความเสี่ยงที่คาดว่าจะได้รับและระดับของความเสี่ยง (Risk Matrix) โดยกำหนดเกณฑ์ในการประเมินขึ้นอยู่กับสภาพแวดล้อมในการดำเนินงานและลักษณะของผลจากการดำเนินงาน ซึ่งสามารถกำหนดได้ ๕ ระดับ ดังนี้

ระดับ	โอกาสที่จะเกิด	ความถี่ในการเกิดเหตุการณ์	ความน่าจะเป็นในการเกิดเหตุการณ์	ความน่าจะเป็นในการเกิดผลประโยชน์ทับซ้อน การให้หรือรับสินบน
๑	น้อยมาก	๕ ปีต่อครั้ง	ไม่มีโอกาสเกิดขึ้นเลย (๐ - ๒๐%)	มีโอกาสดังกล่าวเกิดขึ้นยาก
๒	น้อย	๒-๓ ปีต่อครั้ง	มีโอกาสดังกล่าวเกิดขึ้น น้อยมาก (มากกว่า ๒๐ - ๔๐%)	มีโอกาสดังกล่าวเกิดขึ้น น้อยครั้ง
๓	ปานกลาง	๑ ปีต่อครั้ง	มีโอกาสดังกล่าวเกิดขึ้น ปานกลาง (มากกว่า ๔๐ - ๖๐%)	มีโอกาสดังกล่าวเกิดขึ้น บางครั้ง
๔	สูง	๑-๖ เดือนต่อครั้งแต่ไม่เกิน ๕ ครั้ง	มีโอกาสดังกล่าวเกิดขึ้นมาก (มากกว่า ๖๐ - ๘๐%)	มีโอกาสดังกล่าวเกิดขึ้น บ่อยครั้ง
๕	สูงมาก	๑ เดือนต่อครั้งหรือมากกว่า	มีโอกาสดังกล่าวเกิดขึ้นสูง มาก (มากกว่า ๘๐ - ๑๐๐%)	มีโอกาสดังกล่าวเกิดขึ้น ประจำ

เกณฑ์การ...

### เกณฑ์การประเมินระดับความรุนแรงของผลกระทบ

ระดับ	ผลกระทบ	ผลกระทบต่อ			
		ทรัพย์สิน	องค์กร	ค่าเป้าหมาย	ด้านผลประโยชน์ทับซ้อน การให้หรือรับสินบน
๑	น้อยมาก	ไม่มีการ สูญเสีย	ไม่ส่งผลเลย หรือส่งผล กระทบระดับบุคคล	เป้าหมายความสำเร็จ ต่ำกว่า ๓๐%	สร้างความไม่สะดวกต่อการ ปฏิบัติงานนานๆ ครั้ง
๒	น้อย	สูญเสีย เล็กน้อย	ส่งผลกระทบในระดับ หน่วยงาน	เป้าหมายความสำเร็จ ๓๐% - ๔๙.๙๙%	สร้างความไม่สะดวกต่อการ ปฏิบัติงานบ่อยครั้ง
๓	ปานกลาง	สูญเสียปาน กลาง	ส่งผลกระทบระดับ หน่วยงาน	เป้าหมายความสำเร็จ ๕๐% - ๖๙.๙๙%	สร้างบรรยากาศในการ ทำงานที่ไม่เหมาะสม
๔	สูง	สูญเสีย ค่อนข้างมาก	ส่งผลกระทบระดับกรม	เป้าหมายความสำเร็จ ๗๐% - ๘๕%	ถูกลงโทษทางวินัยอย่างไม่ ร้ายแรง
๕	สูงมาก	สูญเสียมาก	ส่งผลกระทบไปยัง ภายนอกกรม	เป้าหมายความสำเร็จ มากกว่า ๘๕%	ถูกลงโทษทางวินัยร้ายแรง

ในการประเมินความเสี่ยงควรระบุเหตุผลและข้อมูลประกอบในการประเมินระดับเกณฑ์ดังกล่าว เพื่อเป็นข้อมูลสนับสนุนต่อการเลือกระดับความเสี่ยงและใช้เป็นข้อมูลเปรียบเทียบในการประเมินระดับความเสี่ยง ภายหลังจากจัดการความเสี่ยง เมื่อทำการประเมินระดับของความเสี่ยงทั้งในโอกาสและความรุนแรงที่เกิดขึ้น แล้วให้ทำการคำนวณระดับของความเสี่ยงที่เหลืออยู่ด้วยสูตรการคำนวณ ดังนี้

$$\text{ระดับความเสี่ยง} = \text{ระดับโอกาส} \times \text{ระดับความรุนแรง}$$

ระดับ ความเสี่ยง (Risk Matrix) พิจารณาตามเกณฑ์ในการจัดการความเสี่ยง สามารถกำหนดได้หลายระดับและตามแต่ช่วงคะแนนที่กำหนด ตามครีตอนโซยกำหนดที่ ๕ ระดับ ดังนี้

ลำดับ ความ เสี่ยง	ระดับความเสี่ยง	ช่วงคะแนน	เขตสี (zone)
๑	ความเสี่ยงระดับสูงมาก (Extreme Risk : E)	๒๐ - ๒๕ คะแนน	แดง
๒	ความเสี่ยงระดับสูง (High Risk : H)	๑๐ - ๑๖ คะแนน	ส้ม
๓	ความเสี่ยงระดับปานกลาง (Moderate Risk : M)	๔ - ๙ คะแนน	เหลือง
๔	ความเสี่ยงระดับน้อย (Low Risk : L)	๒ - ๓ คะแนน	เขียว
๕	ความเสี่ยงระดับน้อยมาก (Least Risk : L)	๑ คะแนน	ฟ้า

๓.๒) การประเมิน...

๓.๒) การประเมินโอกาสและผลกระทบของความเสี่ยง เป็นการนำความเสี่ยงและปัจจัยเสี่ยงแต่ละปัจจัยที่ระบุไว้มาประเมินโอกาส (Likelihood) ที่จะเกิดเหตุการณ์ความเสี่ยงต่าง ๆ และประเมินระดับความรุนแรงหรือมูลค่าความเสียหาย (Impact) จากความเสี่ยง เพื่อให้เห็นถึงระดับของความเสี่ยงที่แตกต่างกัน ทำให้สามารถกำหนดการควบคุมความเสี่ยงได้อย่างเหมาะสม ซึ่งจะช่วยให้หน่วยงานสามารถวางแผนและจัดสรรทรัพยากรได้อย่างถูกต้องภายใต้งบประมาณ กำลังคน หรือเวลาที่มีจำกัด โดยอาศัยมาตรฐานที่กำหนดไว้ข้างต้น

**ขั้นตอนในการประเมินโอกาสและผลกระทบของความเสี่ยง**

- พิจารณาโอกาส/ความถี่ ในการเกิดเหตุการณ์ต่างๆ (Likelihood) ว่ามีโอกาส/ความถี่ที่จะเกิดขึ้น มากน้อยเพียงใด ตามเกณฑ์มาตรฐานที่กำหนด
- พิจารณาความรุนแรงของผลกระทบของความเสี่ยง (Impact) ที่มีผลต่อองค์กร/แผนงาน/โครงการ/กิจกรรม ว่ามีระดับความรุนแรง หรือมีความเสียหายเพียงใด ตามเกณฑ์มาตรฐานที่กำหนด

๓.๓) การวิเคราะห์ความเสี่ยง เมื่อพิจารณาโอกาส/ความถี่ที่จะเกิดเหตุการณ์ (Likelihood) และความรุนแรงของผลกระทบ (Impact) ของแต่ละปัจจัยเสี่ยงแล้ว ให้นำผลที่ได้มาพิจารณาความสัมพันธ์ระหว่างโอกาสที่จะเกิดความเสี่ยง และผลกระทบของความเสี่ยงต่อองค์กร/แผนงาน/โครงการ/กิจกรรม ว่าก่อให้เกิดระดับของความเสี่ยงในระดับใด

๓.๔) การจัดลำดับความสำคัญในการจัดการความเสี่ยง เมื่อได้ค่าระดับความเสี่ยงแล้ว นำมาจัดลำดับความรุนแรงของความเสี่ยงที่มีผลกระทบต่อองค์กร/แผนงาน/โครงการ/กิจกรรม เพื่อพิจารณากำหนดวิธีการบริหารจัดการความเสี่ยงของแต่ละสาเหตุของความเสี่ยงที่สำคัญให้เหมาะสม โดยพิจารณาจากระดับของความเสี่ยงที่เกิดจากความสัมพันธ์ระหว่างโอกาสที่จะเกิดความเสี่ยง (Likelihood) และผลกระทบของความเสี่ยง (Impact) ความรุนแรง/ความเสียหายทั้งที่เป็นตัวเงินและไม่เป็นตัวเงิน ที่ประเมินได้ โดยจัดเรียงลำดับจากระดับต่าง ๆ จากระดับความเสี่ยงน้อยมาก น้อย ปานกลาง สูง สูงมาก และเลือกความเสี่ยงตามที่กำหนดมาจัดลำดับความสำคัญในการจัดการความเสี่ยงหลังจากที่ได้ประเมินความเสี่ยงมาแล้ว เช่น ความเสี่ยงที่มีระดับสูงมากและสูงมาจัดทำแผนบริหารจัดการความเสี่ยง



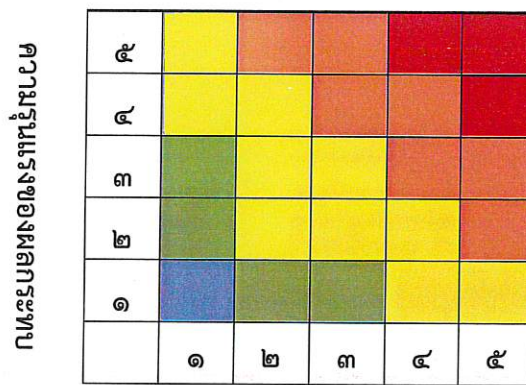

**แผนภูมิความเสี่ยง**



กรอบการกำหนดระดับความเสี่ยงตามเขตสี (zone)

จากแผนภูมิ...

จากแผนภูมิความเสี่ยงจะเห็นได้ว่า ได้มีการจัดระดับความเสี่ยงตามเขตสี (Zone) ซึ่งแบ่งเป็น ๕ ระดับ ซึ่งจะได้เชื่อมโยงไปสู่การควบคุม/การจัดการความเสี่ยงทั้งในปัจจุบัน และที่จะได้มีการกำหนดเพิ่มเติมตามนโยบายการบริหารความเสี่ยง ดังนี้

ระดับความเสี่ยง	เขตสี (zone)	มาตรการในปัจจุบัน	มาตรการเพิ่มเติม
ระดับน้อยมาก	ฟ้า	มาตรการในการจัดการความเสี่ยงในปัจจุบันอาจเพียงพอแล้วให้ติดตามการดำเนินการเป็นระยะ ๆ	ไม่จำเป็นต้องมีมาตรการจัดการความเสี่ยงเพิ่มเติมอีก หรืออาจมีได้หากไม่ใช้ทรัพยากรเพิ่มเติม หรือมีแผนงานอื่นรองรับอยู่แล้ว
ระดับน้อย	เขียว 	มาตรการในการจัดการความเสี่ยงในปัจจุบันอาจเพียงพอแล้วให้ติดตามการดำเนินการเป็นระยะ ๆ	ไม่จำเป็นต้องมีมาตรการจัดการความเสี่ยงเพิ่มเติมอีก หรืออาจมีได้หากไม่ใช้ทรัพยากรเพิ่มเติม หรือมีแผนงานอื่นรองรับอยู่แล้ว
ระดับปานกลาง	เหลือง 	ต้องเฝ้าระวังอย่างต่อเนื่อง และอาจเพิ่มเติมความเข้มข้นในการดำเนินการตามมาตรการในปัจจุบัน	ไม่จำเป็นต้องมีมาตรการจัดการความเสี่ยงเพิ่มเติมอีก หรืออาจมีได้หากไม่ใช้ทรัพยากรเพิ่มเติมหรือมีแผนงานอื่นรองรับอยู่แล้ว
ระดับสูง	ส้ม 	ต้องเฝ้าระวังอย่างต่อเนื่อง และอาจเพิ่มเติมความเข้มข้นในการดำเนินการตามมาตรการในปัจจุบัน	จำเป็นต้องมีการเพิ่มเติมมาตรการโดยหากมีข้อจำกัดในด้านทรัพยากรในการจัดการความเสี่ยง ให้มีความสำคัญในระดับรอง
ระดับสูงมาก	แดง 	ต้องเฝ้าระวังอย่างต่อเนื่อง และอาจเพิ่มเติมความเข้มข้นในการดำเนินการตามมาตรการในปัจจุบัน	จำเป็นต้องมีการเพิ่มเติมมาตรการโดยหากมีข้อจำกัดในด้านทรัพยากรในการจัดการความเสี่ยง ให้มีความสำคัญในระดับที่สูงกว่า และผู้บริหารควรให้ความสำคัญในการติดตามการดำเนินการตามมาตรการดังกล่าวอย่างต่อเนื่อง

## ๕. การตอบสนองความเสี่ยง

๕.๑) การประเมินผลการจัดการความเสี่ยง การควบคุมที่มีอยู่ เป็นการประเมินกิจกรรมที่กำหนดขึ้น เพื่อเป็นเครื่องมือช่วยควบคุม ความเสี่ยง หรือปัจจัยเสี่ยง ที่มีผลกระทบต่อการบรรลุวัตถุประสงค์ขององค์กร/หน่วยงาน ซึ่งกิจกรรมการควบคุมดังกล่าว หมายถึง กระบวนการ วิธีการปฏิบัติงานต่าง ๆ ที่จะทำให้มั่นใจได้ว่าผู้รับผิดชอบแต่ละกิจกรรมได้ดำเนินการสอดคล้องกับทิศทางที่ต้องการ สามารถช่วยป้องกันและชี้ให้เห็นถึงความเสี่ยงที่มีผลกระทบต่อวัตถุประสงค์ได้

หลังจากประเมินความเสี่ยงและจัดลำดับความเสี่ยงแล้ว ขั้นตอนต่อไป คือ การวิเคราะห์การการจัดการหรือควบคุมเดิมที่มีอยู่ก่อนว่า ได้มีการจัดการควบคุมเพื่อช่วยลดความเสี่ยงไว้อย่างไร รวมทั้ง พิจารณาด้วยการจัดการหรือควบคุมที่ได้กำหนดไว้แล้วนั้น ได้มีการนำมาปฏิบัติด้วยหรือไม่และได้ผลเป็นอย่างไร ซึ่งการดำเนินการดังกล่าว ดำเนินการภายหลังจากการที่ได้ระบุระดับความเสี่ยงและจัดลำดับความเสี่ยงแล้ว ให้นำความเสี่ยงมาประเมินผลการควบคุมและการจัดการที่มีอยู่ว่ามีประสิทธิผลเพียงพอหรือไม่ และสามารถลดหรือควบคุมความเสี่ยงและปัจจัยเสี่ยงให้อยู่ในระดับที่ยอมรับได้ ต้องปรับปรุง ดังนี้

- กรณีเพียงพอ หมายถึง ลด/ควบคุมความเสี่ยงลงสู่ระดับที่ยอมรับได้
- กรณีต้องปรับปรุง หมายถึง ไม่สามารถลด/ควบคุมความเสี่ยงได้

๕.๒) การจัดการ...

๕.๒) การจัดการความเสี่ยง เป็นกระบวนการดำเนินการต่าง ๆ โดยลดมูลเหตุของแต่ละโอกาสที่จะทำให้เกิดความเสียหาย เพื่อให้ระดับความเสี่ยงและผลกระทบของความเสี่ยงที่จะเกิดขึ้นในอนาคตอยู่ในระดับที่สามารถรับได้ ประเมินได้ ควบคุมได้ และตรวจสอบได้อย่างมีระบบ โดยพิจารณาต้นทุนการจัดการความเสี่ยง และผลประโยชน์ที่จะได้รับ โดยมีทางเลือกที่จะจัดการกับความเสี่ยงอยู่ด้วยกัน ๔ วิธี

- **กรณียอมรับความเสี่ยง** หมายถึง เป็นความเสี่ยงที่ยอมรับให้มีความเสี่ยงได้ เพราะต้นทุนการจัดการความเสี่ยงสูงอาจไม่คุ้มกับผลประโยชน์ที่อาจจะเกิดขึ้น หรือเป็นความเสี่ยงที่มีสาเหตุจากปัจจัยภายนอกที่อยู่เหนือการควบคุม และไม่อาจเลือกใช้วิธีอื่นได้ แต่ควรมีมาตรการติดตามอย่างใกล้ชิดเพื่อรองรับผลที่เกิดขึ้น หรือเป็นความเสี่ยงที่อยู่ในระดับที่ยอมรับได้

- **กรณีหลีกเลี่ยงความเสี่ยง** หมายถึง เป็นความเสี่ยงที่ยอมรับไม่ได้ มีผลกระทบกับองค์กรแผนงาน/โครงการ/กิจกรรม หรือกระบวนการอย่างสูง ซึ่งไม่สามารถจัดการได้ด้วยวิธีอื่น โดยอาจควบคุมได้ด้วยกรายกเลิก/ปรับเปลี่ยน เป้าหมาย/โครงการ/งานหรือกิจกรรม

- **กรณีถ่ายโอนความเสี่ยง** หมายถึง เป็นความเสี่ยงที่ยอมรับไม่ได้ ต้องดำเนินการถ่ายโอนความเสี่ยงให้ผู้อื่น เช่น จ้างบุคคลภายนอก เป็นต้น โดยอาจเป็นความเสี่ยงเกี่ยวกับความเสี่ยงที่มีขนาดความรุนแรงมาก เช่น ความเสี่ยงเกี่ยวกับภัยธรรมชาติ/วินาศภัย ความเสี่ยงที่ต้องดำเนินการในเรื่องที่ไม่มีอำนาจ ความสำเร็จที่ต้องปฏิบัติงานที่มีปริมาณมากในเวลาอันจำกัด เป็นต้น

- **กรณีควบคุม/ลดความเสี่ยง** หมายถึง เป็นความเสี่ยงที่ยอมรับไม่ได้ ต้องหาแนวทางการควบคุมทั้งโอกาสและผลกระทบของความเสี่ยงให้อยู่ในระดับที่ยอมรับได้ ซึ่งได้รับผลกระทบจากปัจจัยภายในและอยู่ภายใต้การควบคุมขององค์กร ได้แก่ การควบคุมภายใน หรือเป็นความเสี่ยงที่ยอมรับไม่ได้ ต้องหาแนวทาง การควบคุมทั้งโอกาสและผลกระทบของความเสี่ยงให้อยู่ในระดับที่ยอมรับได้ ซึ่งได้รับผลกระทบจากปัจจัยภายนอกและมีได้อยู่ภายใต้การควบคุมขององค์กร ได้แก่ แผนรองรับ/มาตรการ

## ๖. การติดตามและทบทวน

การติดตามและทบทวน ตามแผนบริหารจัดการความเสี่ยง รวมทั้งปัญหา/อุปสรรคและแนวทางแก้ไข โดยอาจติดตามเป็นรายไตรมาส ติดตามเป็นรอบ ๖ เดือน ๙ เดือน และ ๑๒ เดือน ตามที่องค์กรเห็นความเหมาะสม เพื่อให้มั่นใจว่าแผนการบริหารความเสี่ยงนั้นมีประสิทธิภาพ รวมทั้งสาเหตุของความเสี่ยงที่มีผลต่อความสำเร็จ ความรุนแรงของผลกระทบ วิธีการบริหารจัดการความเสี่ยง รวมถึงค่าใช้จ่ายในการจัดการมีความเหมาะสมกับสถานการณ์ที่เปลี่ยนแปลงไป โดยมีเป้าหมายในการติดตามผล คือ

๖.๑ เป็นการประเมินคุณภาพและความเหมาะสมกับวิธีการจัดการความเสี่ยง รวมทั้งติดตามผลการจัดการความเสี่ยงที่ได้มีการดำเนินการไปแล้วว่าบรรลุผลของการบริหารความเสี่ยงหรือไม่

๖.๒ เป็นการติดตามความคืบหน้าของมาตรการที่เป็นการทำเพิ่มเติมมาแล้วเสร็จตามกำหนดหรือไม่ สามารถลดโอกาสหรือผลกระทบของความเสี่ยงให้อยู่ในระดับที่ยอมรับได้หรือไม่ วิธีการจัดการความเสี่ยงใดมีประสิทธิภาพให้ดำเนินการต่อไป หรือวิธีการใดควรปรับเปลี่ยน และนำผลการติดตามไปรายงานให้ผู้บริหารทราบตามแบบรายงานที่ได้จัดทำโดยกำหนดติดตามในการรายงาน นอกจากจะรายงานตามแบบฟอร์มที่กำหนดแล้ว ต้องมีการติดตามผลจากการปฏิบัติงานและการบริหารงานตามกรอบระยะเวลาที่กำหนดด้วย

๖.๓ เป็นการทบทวนแผนและรายงานผลผลตามแผนการบริหารจัดการความเสี่ยง โดยวิเคราะห์และประเมินการบริหารจัดการความเสี่ยง รวมทั้งกิจกรรมหรือการจัดการที่ได้มีการดำเนินการในงวดที่ผ่านมาว่ามีประสิทธิผลหรือไม่ ถ้ายังมีความเสี่ยงเหลืออยู่ หรือพบความเสี่ยงที่เกิดขึ้นใหม่ เช่น จากการปรับเปลี่ยนสภาพแวดล้อม วิธีการปฏิบัติงาน เป็นต้น เพื่อใช้ในการจัดทำแผนบริหารความเสี่ยงในงวดถัดไป

การจัดเตรียม...

## ๗. การสื่อสารและการรายงาน

การสื่อสารและการรายงาน ตามนโยบายเกี่ยวกับการบริหารจัดการความเสี่ยงและการกำหนดเกณฑ์เพื่อใช้ในการพิจารณาข้อมูลที่จะนำมาบริหารจัดการความเสี่ยง รวมถึงการพิจารณาถึงวัตถุประสงค์ที่ชัดเจน และสอดคล้องกัน ทั้งวัตถุประสงค์ในแต่ละระดับและและการดำเนินงานต่าง ๆ ขององค์กร ทั้งนี้ สามารถเตรียมข้อมูลต่าง ๆ ได้หลายวิธีการ ดังนี้

๑. พิจารณาข้อมูลกำหนดขอบเขตความรับผิดชอบตามประเด็นยุทธศาสตร์ตามแผนพัฒนาท้องถิ่นขององค์กรในแผนพัฒนาท้องถิ่นขององค์กรปกครองส่วนท้องถิ่น
๒. พิจารณาว่าโครงการที่จัดทำขึ้นในปีงบประมาณตอบสนองยุทธศาสตร์ใด กลยุทธ์แผนงาน แนวทางการพัฒนาใดตามที่กำหนดในข้อบัญญัติ/เทศบัญญัติในปีงบประมาณ
๓. พิจารณางานประจำตามหน้าที่ โครงการและภารกิจของสำนัก/กอง ที่กำหนดในแผนปฏิบัติราชการของหน่วยงานตามที่ปรากฏในข้อบัญญัติ/เทศบัญญัติในปีงบประมาณ
๔. พิจารณาถึงวัตถุประสงค์ของการดำเนินงานในแต่ละกิจกรรม ตัวชี้วัด (ถ้ามี) และเป้าหมายของการดำเนินงานในแต่ละกิจกรรมที่สนับสนุนยุทธศาสตร์
๕. ดำเนินการวิเคราะห์ความเสี่ยงแต่ละประเภทตามที่กำหนดและปัจจัยเสี่ยง โดยการระบุความเสี่ยงและประเมินความเสี่ยงว่าอยู่ระดับใดตามที่ได้กำหนด
๖. กำหนดวิธีการตอบสนองความเสี่ยงตามความเสี่ยงและระดับความเสี่ยงที่วิเคราะห์ได้
๗. จัดทำแผนบริหารจัดการความเสี่ยง สำหรับความเสี่ยงที่ยังยอมรับไม่ได้หรือต้องการพัฒนาให้มีประสิทธิภาพยิ่งขึ้น โดยกำหนดเป็นแผนงาน/กิจกรรม/ขั้นตอน/การปฏิบัติงาน โดยกำหนดผู้รับผิดชอบและระยะเวลาการดำเนินงาน
๘. ติดตามประเมินผลการบริหารจัดการความเสี่ยง ความคืบหน้า ปัญหาอุปสรรคและแนวทางการแก้ไขปัญหา (ถ้ามี) ตามที่ได้กำหนดนโยบายการติดตามไว้ เช่น รายไตรมาส เป็นต้น
๙. รายงานผลตามแผนการบริหารจัดการความเสี่ยงต่อผู้บริหารให้รับทราบ
๑๐. พิจารณาทบทวนแผนการบริหารจัดการความเสี่ยง โดยสรุปผลการดำเนินงานภายหลังที่ได้ดำเนินการตามแผนบริหารจัดการความเสี่ยงแล้วว่าระดับความเสี่ยงปัจจุบันอยู่ในระดับใด จำเป็นจะต้องนำไปดำเนินการในในปีงบประมาณต่อไปหรือไม่อย่างไร
๑๑. รายงานสรุปผลต่อผู้บริหารให้รับทราบ

ทั้งนี้ การพิจารณาแผนงาน โครงการ ภารกิจงาน กิจกรรม ก่อนการดำเนินการอาจพิจารณาแผนงาน/โครงการ/กิจกรรมตามภารกิจที่มีความสำคัญ โดยกำหนดหลักเกณฑ์การพิจารณา เพื่อพิจารณาคัดเลือกแผนงาน/โครงการ เพื่อนำมาจัดทำแผนบริหารความเสี่ยง โดยวิเคราะห์จากความสำคัญของแผนงาน/โครงการ เช่น โครงการเชิงยุทธศาสตร์, โครงการ Flagship , โครงการตามนโยบายที่สำคัญ, โครงการที่มีงบประมาณสูง เป็นต้น โดยการกำหนดหลักเกณฑ์การพิจารณา คัดเลือกแผนงาน/โครงการที่สำคัญ เช่น ความสอดคล้องกับกลยุทธ์ในประเด็นยุทธศาสตร์ การส่งผลกระทบต่อความสำเร็จของนโยบาย (แผนงาน/โครงการสำคัญ) ตามยุทธศาสตร์องค์กร จำนวนวงเงินงบประมาณ เป็นต้น เพื่อคัดกรองเฉพาะเรื่องที่สำคัญในขั้นต้นก่อน แต่ทั้งนี้หากดำเนินการเช่นนี้ แผนงาน โครงการ ภารกิจงาน กิจกรรมอื่น ๆ ที่ไม่เข้าหลักเกณฑ์การพิจารณาจะต้องดำเนินการให้อยู่ในระบบประเมินผลการควบคุมภายในด้วย เพื่อให้ครอบคลุมในการพิจารณาถึงความเสี่ยงทั่วทั้งองค์กร

# บทที่ ๔

## แผนบริหารจัดการความเสี่ยง

องค์การบริหารส่วนตำบลศรีดอนไชย อำเภอเทิง จังหวัดเชียงราย ได้วิเคราะห์ความเสี่ยงและปัจจัยเสี่ยงแต่ละปัจจัยจากรายประเด็นยุทธศาสตร์ตามแผนพัฒนาท้องถิ่นขององค์การบริหารส่วนตำบลศรีดอนไชย (พ.ศ. ๒๕๖๖ - ๒๕๗๐) ซึ่งการวิเคราะห์ความเสี่ยงตามมาตรฐาน COSO (Committee of Sponsoring Organization of the Treadway Commission) ตามพระราชบัญญัติกำหนดแผนและขั้นตอนการกระจายอำนาจให้แก่องค์กรปกครองส่วนท้องถิ่น พ.ศ.๒๕๔๒ หมวด ๒ มาตรา ๑๖ (๑) ประกอบกับระเบียบกระทรวงมหาดไทยว่าด้วยการจัดทำแผนพัฒนาขององค์กรปกครองส่วนท้องถิ่น พ.ศ.๒๕๔๘ และที่แก้ไขเพิ่มเติมถึง (ฉบับที่ ๓) พ.ศ.๒๕๖๑ แผนพัฒนาท้องถิ่นขององค์กรปกครองส่วนท้องถิ่น โดยคณะกรรมการพัฒนาท้องถิ่นจัดประชุมประชาคมท้องถิ่น ส่วนราชการและรัฐวิสาหกิจที่เกี่ยวข้อง เพื่อแจ้งแนวทางพัฒนาท้องถิ่น รับทราบปัญหาความต้องการ ประเด็นการพัฒนาและประเด็นที่เกี่ยวข้องตลอดจนความช่วยเหลือทางวิชาการและแนวทางปฏิบัติที่เหมาะสมกับสภาพพื้นที่เพื่อนำมากำหนดแนวทางการจัดทำแผนพัฒนาท้องถิ่น โดยให้นำข้อมูลพื้นฐานในการพัฒนาจากหน่วยงานต่างๆ มาพิจารณาประกอบการจัดทำแผนพัฒนาท้องถิ่น เพื่อใช้เป็นเครื่องมือในการบริหารจัดการตามอำนาจหน้าที่ และพร้อมที่จะนำไปสู่การปฏิบัติและสามารถใช้ในการประสานแผนการพัฒนาท้องถิ่นได้อย่างมีประสิทธิภาพและประสิทธิผลตามนโยบายที่คณะผู้บริหารหวังที่จะทำให้เกิดการพัฒนาในท้องถิ่นและวิเคราะห์ความเสี่ยงและการจัดการความเสี่ยงเกี่ยวกับผลประโยชน์ทับซ้อนซึ่งเป็นความเสี่ยงที่มีระดับความสำคัญและมีผลกระทบสูงต่อการบริหารราชการ การวิเคราะห์ความเสี่ยงรายประเด็นยุทธศาสตร์ขององค์การบริหารส่วนตำบลศรีดอนไชยที่ส่งผลต่อการบรรลุเป้าหมายทางยุทธศาสตร์ขององค์การบริหารส่วนตำบลศรีดอนไชย รายละเอียดการวิเคราะห์ ประกอบด้วย ๖ ประเด็นยุทธศาสตร์ ดังนี้

๑. ยุทธศาสตร์ด้านการศึกษา ศาสนา และวัฒนธรรม
๒. ยุทธศาสตร์ด้านอาชีพ และเศรษฐกิจครัวเรือน
๓. ยุทธศาสตร์ด้านสาธารณสุข การกีฬา และสิ่งแวดล้อม
๔. ยุทธศาสตร์ด้านสังคม และความเข้มแข็งของชุมชน
๕. ยุทธศาสตร์ด้านโครงสร้างพื้นฐาน
๖. ยุทธศาสตร์ด้านการบริหารจัดการบ้านเมืองที่ดี

### กรอบแนวทางการดำเนินการบริหารจัดการความเสี่ยง

การพิจารณาความเสี่ยงเชิงยุทธศาสตร์ที่อาจส่งผลกระทบต่อการบริหารราชการขององค์การบริหารส่วนตำบลศรีดอนไชยการพิจารณาความเสี่ยงเชิงยุทธศาสตร์ของแผนงาน/โครงการ/กิจกรรมตามภารกิจที่มีความสำคัญ โดยกำหนดหลักเกณฑ์การพิจารณาคัดเลือกแผนงาน/โครงการ เพื่อนำมาจัดทำแผนบริหารความเสี่ยง โดยวิเคราะห์จากความสำคัญของโครงการ เช่น โครงการเชิงยุทธศาสตร์, โครงการตามนโยบายที่สำคัญ, โครงการที่มีงบประมาณสูง เป็นต้น



## คำอธิบาย

### แบบรายงานเกี่ยวกับการบริหารความเสี่ยง

- แบบ RM ๑      การระบุและประเมินความเสี่ยง  
 แบบ RM ๒      การตอบสนองความเสี่ยงและแผนบริหารจัดการความเสี่ยง  
 แบบ RM ๓      การรายงานและการติดตามผลการบริหารจัดการความเสี่ยง  
 แบบ RM ๔      การทบทวนแผนการบริหารจัดการความเสี่ยง

ลำดับ	หัวข้อ	คำอธิบาย
๑	ยุทธศาสตร์	ระบุประเด็นยุทธศาสตร์ที่ปรากฏตามแผนการพัฒนา
๒	โครงการ/กระบวนการ	ระบุโครงการ/กระบวนการ ตามแผนปฏิบัติงานประจำปี/ ตามภารกิจที่ได้รับมอบหมาย
๓	วัตถุประสงค์/เป้าหมาย	ระบุเป้าหมายวัตถุประสงค์ตามแผนปฏิบัติงานประจำปี/ตาม ภารกิจที่ได้รับมอบหมาย
๔	งบประมาณ	ระบุจำนวนงบประมาณที่ได้รับจัดสรรตามแผนปฏิบัติงานประจำปี /ตามภารกิจที่ได้รับมอบหมาย
๕	ประเภทความเสี่ยง	ระบุอักษรย่อประเภทของความเสี่ยง S หมายถึง ความเสี่ยงด้านกลยุทธ์ (Strategic Risk) O หมายถึง ความเสี่ยงด้านการดำเนินงาน (Operational Risk) F หมายถึง ความเสี่ยงด้านการเงิน (Financial Risk) C หมายถึง ความเสี่ยงด้านปฏิบัติตามกฎหมาย/ กฎระเบียบ (Compliance Risk) Fr หมายถึง ความเสี่ยงด้านการทุจริต (Fraud) Ot หมายถึง ความเสี่ยงด้านอื่น ๆ (Other Risk) เป็นต้น
๖	รหัสความเสี่ยง	รหัส โดยรหัสที่ใช้นี้จะอยู่ในรูปแบบ AA-BBB-FF AA : อ้างอิงตามลำดับยุทธศาสตร์ที่อยู่ในแผนปฏิบัติงานประจำปี/ ภารกิจที่ได้รับมอบหมาย BBB : อ้างอิงตามลำดับโครงการในแผนบริหารจัดการความเสี่ยง FF : สำนัก/กองที่รับผิดชอบโครงการ/ภารกิจ
๗	ความเสี่ยงและปัจจัยเสี่ยง	ระบุความเสี่ยงและสาเหตุของความเสี่ยง
๘	โอกาส	ระบุความเป็นไปได้หรือความถี่ที่จะเกิดความเสี่ยง (ระดับ ๑-๕)

ลำดับ	หัวข้อ	คำอธิบาย
๙	ผลกระทบ	ระบุผลกระทบต่อเป้าหมายกระบวนการปฏิบัติงาน (ระดับ ๑-๕)
๑๐	ระดับความเสี่ยง	ผลการประเมินความเสี่ยง (ระดับความเสี่ยง = โลกส (๑-๕) × ผลกระทบ (๑-๕) ที่แสดงผลการประเมินระดับความเสี่ยง
๑๑	ลำดับความเสี่ยง	การจัดลำดับความสำคัญความเสี่ยง โดยพิจารณาตามระดับความเสี่ยงตามคอลัมน์ (๑๐) โดยแบ่งเขตสี (Zone) เป็นระดับ น้อยมาก-น้อยปานกลาง สูง สูงมาก ตามการจัดระดับความเสี่ยงตามเขตสี (Zone) ฟ้ำ-เขียว-เหลือง-ส้ม-แดง- ตามลำดับ
๑๒	การจัดการความเสี่ยง (ยอมรับ/ หลีกเลี่ยง/ถ่ายโอน/ ลด ควบคุม)	ระบุวิธีการที่จะจัดการความเสี่ยง
๑๓	วิธีการ/มาตรการจัดการความเสี่ยง	ระบุรายละเอียดวิธีการ/มาตรการจัดการความเสี่ยง เพื่อป้องกันหรือลดความเสี่ยงในปิงบประมาณหรือปิงบประมาณถัดไป
๑๔	ผู้รับผิดชอบและระยะเวลา	ระบุหน่วยงานที่รับผิดชอบในการจัดการความเสี่ยง และระยะเวลาแล้วเสร็จ
๑๕	ร้อยละความคืบหน้า	ระบุร้อยละความคืบหน้าจากวิธีการ/มาตรการจัดการความเสี่ยง
๑๖	ผลการดำเนินการ และปัญหาอุปสรรค (ถ้ามี)	ระบุรายละเอียดผลการดำเนินการว่าได้ดำเนินการแล้วตามวิธีการ/มาตรการจัดการความเสี่ยงอย่างไร และระบุปัญหาอุปสรรค (ถ้ามี)
๑๗	ความเสี่ยงที่เหลืออยู่	ระบุความเสี่ยงที่เหลืออยู่ (ที่ยังอยู่ในระดับที่ยอมรับไม่ได้) จากความเสี่ยงและปัจจัยเสี่ยงที่มีอยู่เดิมในรอบปี เพื่อเตรียมการดำเนินการจัดการความเสี่ยงในรอบถัดไป
๑๘	แนวทาง/มาตรการในปีถัดไป	ระบุแนวทาง/มาตรการในปีถัดไป โดยระบุเป็นวิธีการ ในการดำเนินการเพื่อเตรียมการดำเนินการจัดการความเสี่ยงในรอบถัดไป

ระดับความเสี่ยง	เขตสี (zone)	มาตรการในปัจจุบัน	มาตรการเพิ่มเติม
ระดับน้อยมาก	ฟ้า	มาตรการในการจัดการความเสี่ยงในปัจจุบันอาจเพียงพอแล้วให้ติดตามการดำเนินการเป็นระยะ ๆ	ไม่จำเป็นต้องมีมาตรการจัดการความเสี่ยงเพิ่มเติมอีก หรืออาจมีได้หากไม่ใช่ทรัพยากรเพิ่มเติม หรือมีแผนงานอื่นรองรับอยู่แล้ว
ระดับน้อย	เขียว 	มาตรการในการจัดการความเสี่ยงในปัจจุบันอาจเพียงพอแล้วให้ติดตามการดำเนินการเป็นระยะ ๆ	ไม่จำเป็นต้องมีมาตรการจัดการความเสี่ยงเพิ่มเติมอีก หรืออาจมีได้หากไม่ใช่ทรัพยากรเพิ่มเติม หรือมีแผนงานอื่นรองรับอยู่แล้ว
ระดับปานกลาง	เหลือง 	ต้องเฝ้าระวังอย่างต่อเนื่องและอาจเพิ่มเติมความเข้มข้นในการดำเนินการตามมาตรการในปัจจุบัน	ไม่จำเป็นต้องมีมาตรการจัดการความเสี่ยงเพิ่มเติมอีก หรืออาจมีได้หากไม่ใช่ทรัพยากรเพิ่มเติมหรือมีแผนงานอื่นรองรับอยู่แล้ว
ระดับสูง	ส้ม 	ต้องเฝ้าระวังอย่างต่อเนื่องและอาจเพิ่มเติมความเข้มข้นในการดำเนินการตามมาตรการในปัจจุบัน	จำเป็นต้องมีการเพิ่มเติมมาตรการโดยหากมีข้อจำกัดในด้านทรัพยากรในการจัดการความเสี่ยง ให้มีความสำคัญในระดับรอง
ระดับสูงมาก	แดง 	ต้องเฝ้าระวังอย่างต่อเนื่องและอาจเพิ่มเติมความเข้มข้นในการดำเนินการตามมาตรการในปัจจุบัน	จำเป็นต้องมีการเพิ่มเติมมาตรการโดยหากมีข้อจำกัดในด้านทรัพยากรในการจัดการความเสี่ยง ให้มีความสำคัญในระดับที่สูงกว่า และผู้บริหารควรให้ความสำคัญในการติดตามการดำเนินการตามมาตรการดังกล่าวอย่างต่อเนื่อง

องค์การบริหารส่วนตำบลศรีดอนไชย อำเภอเทิง จังหวัดเชียงราย  
กำหนดขอบเขตความรับผิดชอบตามประเด็นยุทธศาสตร์/ข้อบัญญัติฯ  
ประจำปีงบประมาณ พ.ศ. 2569

(3) รหัสความเสี่ยง	(4) ยุทธศาสตร์ที่รับผิดชอบ	(5) โครงการ/กิจกรรม/ ภารกิจ อปท. ที่สำคัญ	(6) งบประมาณ (บาท)	(7) วัตถุประสงค์	(8) ตัวชี้วัด	(9) เป้าหมาย
1 25	ยุทธศาสตร์ที่ 4 : ยุทธศาสตร์ด้านสังคม และความเข้มแข็งของ ชุมชน	งานจัดทำแผนพัฒนาท้องถิ่น	-	เพื่อให้การจัด แผนพัฒนาท้องถิ่น เป็นไปตามกฎหมาย ระเบียบ และหนังสือ สั่งการ และแก้ไข ปัญหาของประชาชน ได้ตรงตามเป้าหมาย เป็นไปตามลำดับ ความสำคัญ	1. การจัดทำ แผนพัฒนาท้องถิ่น เป็นไปตามกฎหมาย ระเบียบและหนังสือ สั่งการ 2. แก้ไขปัญหาของ ประชาชนได้ตรงตาม ความต้องการ	การจัดทำแผนพัฒนา ท้องถิ่นเป็นไปตาม กฎหมาย ระเบียบ หนังสือสั่งการและ การแก้ไขปัญหาของ ประชาชนได้ตรงตาม ความสำคัญ นำไปสู่ การประเมินผลการ พัฒนา
2 20	ยุทธศาสตร์ที่ 4 : ยุทธศาสตร์ด้านสังคม และความเข้มแข็งของ ชุมชน	การบันทึกข้อมูลในระบบ สารสนเทศเพื่อการวางแผน (e-plan)	-	เพื่อนำเข้าข้อมูล โครงการตาม แผนพัฒนาท้องถิ่น พ.ศ. 2566-2570 ใน ระบบสารสนเทศที่ กรมส่งเสริมการ ปกครองส่วนท้องถิ่น กำหนด	บันทึกข้อมูลโครงการ พัฒนาในระบบ สารสนเทศเพื่อการ วางแผนครบถ้วน	สามารถบันทึกข้อมูล ในระบบ e-plan ได้ อย่างถูกต้องครบถ้วน เป็นปัจจุบัน

3 20	ยุทธศาสตร์ที่ 4 : ยุทธศาสตร์ด้านสังคม และความเข้มแข็งของ ชุมชน	งานป้องกันและบรรเทาสา ธารณภัย การช่วยเหลือผู้ ประสบสาธารณภัย/ภัย ธรรมชาติ	-	เพื่อให้การช่วยเหลือ และสงเคราะห์ผู้ ประสบสาธารณภัย ในพื้นที่ตำบลศรีดอน ไชยเป็นไปอย่างทัน เหตุการณ์ ตาม มาตรฐานการป้องกัน สาธารณภัย	ระดับความสำเร็จ ของการให้ความ ช่วยเหลือผู้ประสบ สาธารณภัยในพื้นที่ ตำบลศรีดอนไชยได้ อย่างรวดเร็ว	สามารถให้ความ ช่วยเหลือผู้ประสบสา ธารณภัยในพื้นที่ ตำบลศรีดอนไชยได้ อย่างรวดเร็ว ลดการ สูญเสียชีวิตและ ทรัพย์สิน
4 21	ยุทธศาสตร์ที่ 2 : ยุทธศาสตร์ด้านอาชีพ และเศรษฐกิจครัวเรือน	โครงการกู้ยืมเงินเศรษฐกิจ ชุมชน	580,000	1. เพื่อให้กลุ่มอาชีพมี เงินทุนในการ ประกอบอาชีพ หมุนเวียนภายในกลุ่ม 2. เพื่อเป็นการ ส่งเสริมการประกอบ อาชีพของประชาชน	ดูเงินทุน โครงการเศรษฐกิจ ชุมชนชำระหนี้ครบ ร้อยละ 100 ของ จำนวนลูกหนี้ทั้งหมด	ดูเงินทุน โครงการเศรษฐกิจ ชุมชนทุกกลุ่มชำระ หนี้ครบถ้วนตาม ระยะเวลาที่กำหนด
5 50	ยุทธศาสตร์ที่ 6 : ยุทธศาสตร์ด้านการ บริหารจัดการบ้านเมือง ที่ดี	งานสารบรรณและธุรการ	-	1. เพื่อให้การ ปฏิบัติงานด้านธุรการ และสารบรรณของ หน่วยงานเป็นระบบ สามารถสืบค้นได้ อย่างรวดเร็ว 2. เพื่อการเสนอ หนังสือขอส่งการแก่ ผู้บริหารท้องถิ่น เป็นไปอย่างรวดเร็ว 3. เพื่ออำนวยการ ประสิทธิภาพการ ปฏิบัติงานในระบบ อิเล็กทรอนิกส์	การลงรับหนังสือ การสืบค้นข้อมูล เป็นไปด้วยความ รวดเร็ว	งานสารบรรณเป็นไป ตามระบบ สามารถ นำเทคโนโลยีมาช่วย การปฏิบัติงานได้

6 40	ยุทธศาสตร์ที่ 3 : ยุทธศาสตร์ด้าน สาธารณสุข และ สิ่งแวดล้อม	งานสาธารณสุขและ สิ่งแวดล้อม	-	เพื่อให้การดำเนินงาน ด้านสาธารณสุขและ สิ่งแวดล้อม เป็นไป อย่างมีประสิทธิภาพ บรรลุเป้าหมายและ วัตถุประสงค์ที่วางไว้	ร้อยละของ การ ดำเนินงานด้านสาธารณสุข และสิ่งแวดล้อม บรรลุเป้าหมายที่ตั้ง ไว้	การดำเนินงานด้าน สาธารณสุขและสิ่งแวดล้อม เป็นไปอย่างมี ประสิทธิภาพ บรรลุ เป้าหมาย และวัตถุประสงค์ที่วาง ไว้
7 40	ยุทธศาสตร์ที่ 3 : ยุทธศาสตร์ด้าน สาธารณสุข และ สิ่งแวดล้อม	โครงการบริหารจัดการขยะ ตำบลศรีดอนไชย	30,000	1. เพื่อลดปริมาณ ขยะในชุมชน 2. เพื่อให้มีการกำจัด ขยะมูลฝอยที่ถูกต้อง และจัดให้มีที่ทิ้ง ขยะ โดยเฉพาะไม่สร้าง ความเดือดร้อนให้กับ ผู้ที่อยู่ใกล้เคียง 3. เพื่อให้ประชาชนมี การคัดแยกขยะใน ครัวเรือน 4. เพื่อสร้าง มูลค่าเพิ่มและ ประโยชน์ที่ประชาชน ได้รับจากการคัดแยก ขยะ 5. เพื่อให้ประชาชนมี ความรู้ความเข้าใจ	จำนวนปริมาณขยะ ในพื้นที่ลดลง	1. ประชาชนมีการคัด แยกขยะในครัวเรือน เพื่อเพิ่มมูลค่าและ เพื่อลดปริมาณขยะ 2. การกำจัดขยะ เป็นไปอย่างถูกต้อง ไม่ เป็นมลพิษ สิ่งแวดล้อม

8 50	ยุทธศาสตร์ที่ 6 : ยุทธศาสตร์ด้านการ บริหารจัดการบ้านเมือง ที่ดี	การรับคำร้องเรียน/ ร้องทุกข์	-	เพื่อดำเนินการแก้ไข ปัญหาเรื่องร้องเรียน/ ร้องทุกข์ ของ ประชาชนในพื้นที่	ร้อยละ 100 ของ ประชาชน ที่ ร้องเรียน/ร้องทุกข์ ได้รับการแก้ไขปัญหา	ประชาชนที่ยื่นคำ ร้องเรียน/ร้องทุกข์ ได้รับการแก้ไข โดยเร็ว ตามอำนาจ หน้าที่ของ อบต.
9 50	ยุทธศาสตร์ที่ 6 : ยุทธศาสตร์ด้านการ บริหารจัดการบ้านเมือง ที่ดี	การจัดทำงบประมาณรายจ่าย ประจำปี	-	เพื่อจัดทำ งบประมาณรายจ่าย ประจำปีให้สอดคล้อง กับงบประมาณ รายรับ และใช้ แผนพัฒนาท้องถิ่น เป็นกรอบในการ จัดทำงบประมาณ รายจ่าย	ข้อบัญญัติ งบประมาณรายจ่าย แล้วเสร็จตามกำหนด ถูกต้องตามระเบียบ กฎหมายที่เกี่ยวข้อง	กา ร จั ด ท า งประมาณรายจ่าย ประจำปีเป็นไปตาม กฎหมาย ระเบียบที่ เกี่ยวข้อง
10 50	ยุทธศาสตร์ที่ 6 : ยุทธศาสตร์ด้านการ บริหารจัดการบ้านเมือง ที่ดี	การบริหารงานบุคคล	-	เพื่อพัฒนาและเพิ่ม ประสิทธิภาพของ บุคลากรในหน่วยงาน ให้มีประสิทธิภาพใน การปฏิบัติงาน	ผ่านการประเมิน ITA LPA	การปฏิบัติงานของ บุคลากรในหน่วยงาน มีประสิทธิภาพและ ประสิทธิผล
11 5F	ยุทธศาสตร์ที่ 6 : ยุทธศาสตร์ด้านการ บริหารจัดการบ้านเมือง ที่ดี	งานพัฒนาเร่งรัดและจัดเก็บ รายได้	-	1. เพื่อให้การ ปฏิบัติงานด้านการ จัดเก็บรายได้ เป็นไป ตามระเบียบ กฎหมายที่เกี่ยวข้อง	จัดเก็บเงินรายได้ ค่าธรรมเนียม ภาษี ได้ไม่น้อยกว่าร้อยละ 80	สามารถจัดเก็บภาษี ได้ตามเป้าหมาย เป็นไปกฎหมาย ระเบียบที่เกี่ยวข้อง



					พื้นฐานของ อบต. เป็นไปด้วยความถูกต้อง ตามกฎหมายระเบียบที่เกี่ยวข้อง	ตามมาตรฐานการก่อสร้างและแล้วเสร็จตามกำหนดเวลา	เป็นไปอย่างถูกต้องตามกฎหมายระเบียบที่เกี่ยวข้อง
16 3F	ยุทธศาสตร์ที่ 1 : ยุทธศาสตร์ด้านการศึกษา ศาสนา และวัฒนธรรม	กิจกรรมการบริหารจัดการด้านการเงินและการบัญชี การจัดซื้อจัดจ้างของศูนย์พัฒนาเด็กเล็ก ๆ	-	เพื่อให้การบริหารจัดการด้านการเงิน และการบัญชี การจัดซื้อจัดจ้างของศูนย์พัฒนาเด็กเล็ก ๆ	การจัดการบัญชีและการเงิน การจัดซื้อจัดจ้าง ของศูนย์พัฒนาเด็กเล็ก ๆ เป็นไปตามระเบียบ กฎหมายที่เกี่ยวข้อง	สามารถจัดการงานการเงินและบัญชีของศูนย์พัฒนาเด็กเล็ก ๆ แล้ว เสร็จ ด้ว และ กำหนดเวลา และ ถูกต้องตามกฎหมาย ระเบียบ ที่เกี่ยวข้อง	
17 3F	ยุทธศาสตร์ที่ 1 : ยุทธศาสตร์ด้าน การศึกษา ศาสนา และวัฒนธรรม	กิจกรรมการบริหารและ พัฒนาศูนย์พัฒนาเด็กเล็ก ๆ	-	1. เพื่อพัฒนาศูนย์พัฒนาเด็กเล็กให้มีคุณภาพตามเกณฑ์ การ ประ ะ เม ิน มาตรฐานของศูนย์พัฒนาเด็กเล็ก ๆ 2. เพื่อ พัฒนา ศักยภาพครูให้เป็นไปตามมาตรฐาน 3. เพื่อให้ การ บริหารงานศูนย์พัฒนาเด็กเล็ก ๆ ให้เป็นไปตามกฎหมาย ระเบียบที่เกี่ยวข้อง	ศูนย์พัฒนาเด็กเล็ก ๆ ผ่านเกณฑ์ การ ประ ะ เม ิน ของ กรม ส่งเสริมการ ปกครองท้องถิ่น	ศูนย์พัฒนาเด็กเล็ก ๆ ผ่านเกณฑ์ การ ประ ะ เม ิน ตามมาตรฐาน ของกรมส่งเสริมการ ปกครองท้องถิ่น	
18 50	ยุทธศาสตร์ที่ 6 : ยุทธศาสตร์ด้านการ บริหารจัดการบ้านเมืองที่ดี	งานตรวจสอบและควบคุม ภายใน	-	เพื่อให้การดำเนินงาน ตรวจสอบ และ ควบคุมภายในเป็นไปอย่างมีประสิทธิภาพ	การตรวจสอบภายใน เป็นไปอย่างมี ประสิทธิภาพ	การตรวจสอบและ ควบคุมภายใน ส่ง รายงานตรงตาม กำหนดเวลา เป็นไป	

19 20	ยุทธศาสตร์ที่ 3 : ยุทธศาสตร์ด้าน สาธารณสุข และ สิ่งแวดล้อม	เงินอุดหนุนโครงการส่งเสริม สุขภาพ และอนามัย สิ่งแวดล้อมเพื่อคุณภาพชีวิต ประชาชน ตามพระราชดำริ	200,000	เพื่อส่งเสริมสุขภาพ และอนามัย สิ่งแวดล้อมหมู่บ้าน เพื่อพัฒนาคุณภาพ ชีวิตประชาชน ตาม พระราชดำริ	จำนวนหมู่บ้าน/ กลุ่มเป้าหมายรวม ดำเนินกิจกรรมเพื่อ ส่งเสริมสุขภาพและ อนามัยสิ่งแวดล้อม หมู่บ้านเพื่อพัฒนา คุณภาพชีวิต ประชาชน ตาม พระราชดำริ ร้อยละ 100 ของจำนวน หมู่บ้าน	ตามกฎหมาย ระเบียบ และหนังสือ สั่งการที่เกี่ยวข้อง
20 1 OT	ยุทธศาสตร์ที่ 5 : ยุทธศาสตร์ด้าน โครงสร้างพื้นฐาน	กิจกรรมซ่อมแซมไฟกิ่ง ไฟฟ้า ส่องสว่างสาธารณะ	100,000	เพื่อสร้างความ ปลอดภัยในชีวิตและ ทรัพย์สิน และการ สัญจรเวลากลางคืน ของประชาชน	ร้อยละของประชาชน ที่ได้รับความสะดวก ในการสัญจรเวลา กลางคืน	มีไฟฟ้าส่องสว่างใน ถนนทุกสายภายใน ตำบลศรีดอนไชย มากกว่าร้อยละ 80

(ลงชื่อ)  (นายสมพงษ์ บุญทิพย์)  
นายกองค์การบริหารส่วนตำบลศรีดอนไชย  
27 กุมภาพันธ์ 2569

องค์การบริหารส่วนตำบลศรีดอนไชย อำเภอเทิง จังหวัดเชียงราย  
การวิเคราะห์โอกาส ผลกระทบ และการตอบสนองของความเสี่ยง

ประจำปีงบประมาณ พ.ศ. 2569

(3) รหัสความเสี่ยง	(4) โครงการ/กิจกรรม การกิจ อปท. ที่สำคัญ	(5) วัตถุประสงค์	(6) ผู้รับผิดชอบ	(7) ความเสี่ยง	(8) ประเภทความเสี่ยง	(9) คะแนนโอกาส	(10) คะแนนผลกระทบ	(11) คะแนนระดับความเสี่ยง (9) X (10)	(12) วิธีการตอบสนองความเสี่ยง
1 25	งานจัดทำแผนพัฒนาท้องถิ่น	เพื่อให้การจัดแผนพัฒนาท้องถิ่นเป็นไปตามกฎหมายระเบียบ และหนังสือสั่งการและแก้ไขปัญหาของประชาชนได้ตรงตามเป้าหมาย เป็นไปตามลำดับความสำคัญ	สำนักปลัด	ความเสี่ยง 1. โครงการในแผนพัฒนาท้องถิ่นมีจำนวนมาก ไม่สอดคล้องกับงบประมาณ ส่งผลให้ไม่สามารถดำเนินโครงการได้ทุกโครงการ 2. การวางแผนโครงการล่วงหน้า ส่งผลให้งบประมาณมีความคลาคลื่อน	ด้านกลยุทธ์ (S)	3	3	9 ความเสี่ยงปานกลาง	กำหนด หน้ กิจกรร มเพื่อลดความ เสี่ยง
2 20	การบันทึกข้อมูลในระบบสารสนเทศเพื่อการวางแผน (e-plan)	เพื่อนำเข้าข้อมูลโครงการตามแผนพัฒนาท้องถิ่น พ.ศ. 2566-2570 ในระบบสารสนเทศที่กรมส่งเสริมการปกครองส่วนท้องถิ่นกำหนด	สำนักปลัด	ความเสี่ยง บันทึกข้อมูลโครงการในระบบ e-plan ไม่ครบถ้วนตามกำหนดเวลา	ด้านการดำเนินงาน (O)	2	1	2 ความ เสี่ยง น้อย	ยอมรับความ เสี่ยงได้

3 20	งานป้องกันและบรรเทาสาธารณภัย ช่วยเหลือผู้ประสบภัยในพื้นที่ประสบสาธารณภัย/ภัยธรรมชาติ	เพื่อให้การช่วยเหลือและสงเคราะห์ผู้ประสบสาธารณภัยในพื้นที่ตำบลศรีดอนไชยเป็นไปอย่างทันเหตุการณ์ ตามมาตรฐานการป้องกันสาธารณภัย	สำนักปลัด	1. บุคลากรไม่เพียงพอในการปฏิบัติงานป้องกันและบรรเทาสาธารณภัย 2. ไม่สามารถคาดการณ์สถานการณ์ได้	ด้านดำเนินงาน (O)	3	4	12 ความเสี่ยงสูง	กำหนดกิจกรรม/อัตรากำลังเพื่อลดความเสี่ยง
4 2L	โครงการกู้ยืมเงินเศรษฐกิจชุมชน	1. เพื่อให้กลุ่มอาชีพมีเงินทุนในการประกอบอาชีพหมุนเวียนภายในกลุ่ม 2. เพื่อเป็นการส่งเสริมการประกอบอาชีพของประชาชน	กองคลัง	มีคู่มือบางรายการผิดนัดชำระเงินคืน	ด้านการปฏิบัติงานตามระเบียบ (L)	2	1	2 ความเสี่ยงต่ำ	ยอมรับความเสี่ยงได้
5 50	งานสารบรรณและธุรกรรม	1. เพื่อให้การปฏิบัติงานด้านธุรกรรมและสารบรรณของหน่วยงานเป็นระบบสามารถสืบค้นได้อย่างรวดเร็ว 2. เพื่อการเสนอหนังสือ ขอสั่งการแก่ผู้บริหารท้องถิ่นเป็นไปอย่างรวดเร็ว	สำนักปลัด	1. หนังสือราชการมีจำนวนมาก 2. การสืบค้น/ค้นหาล่าช้า	ด้านดำเนินงาน (O)	2	1	2 ความเสี่ยงต่ำ	ยอมรับความเสี่ยงได้

6 40	งานสาธารณสุข และ สิ่งแวดล้อม	3. เพื่อเพิ่ม ประสิทธิภาพการ ปฏิบัติงานในระบบ อิเล็กทรอนิกส์ เพื่อให้การ ดำเนินงานด้าน สาธารณสุขและ สิ่งแวดล้อม เป็นไป อย่างมีประสิทธิภาพ บรรลุเป้าหมายและ วัตถุประสงค์ที่วาง ไว้	สำนักปลัด	ขาดบุคลากรด้าน สาธารณสุข	ด้านการ ดำเนินงาน (0)	4	3	12 ความเสี่ยงสูง	กำหนดการ สรรหา อัตรากำลัง เพื่อลดความ เสี่ยง
7 40	โครงการบริหาร จัดการขยะ ตำบลศรีดอน ไชย	1. เพื่อลดปริมาณ ขยะในชุมชน 2. เพื่อให้มีการ กำจัดขยะมูลฝอยที่ ถูกวิธี และจัดให้มีที่ ทิ้งขยะโดยเฉพาะ ไม่สร้างรำคาญ เดือดร้อนให้กับผู้ ที่อยู่ใกล้เคียง 3. เพื่อให้ประชาชน มีการคัดแยกขยะใน ครัวเรือน 4. สร้างมูลค่าเพิ่ม และประโยชน์ที่ ประชาชนได้รับจาก การคัดแยกขยะ	สำนักปลัด	จำนวนขยะในครัวเรือน เพิ่มมากขึ้น	ด้านการ ดำเนินงาน (0)	3	3	9 ความเสี่ยง ปานกลาง	กำหนด กิจกรรมเพื่อ ลดความเสี่ยง



11 5 F	งานพัฒนา เร่ร่อนและ จัดเก็บรายได้	1. เพื่อให้การ ปฏิบัติงานด้านการ จัดเก็บรายได้ เป็นไปตามระเบียบ กฎหมายที่เกี่ยวข้อง 2. เพื่อให้การ จัดเก็บรายได้บรรลุ เป้าหมายลูกหนี้ ชำระได้ตาม เป้าหมาย	กองคลัง	1. มีลูกหนี้ค้างชำระ 2. ผู้เสียภาษีไม่มีความ เข้าใจการชำระภาษี 3. ช่องทางการชำระ ภาษีน้อย ไม่ทันสมัย	ด้านการเงิน (F)	2	2	4	กำหนด กิจกรรมเพื่อ ลดความเสี่ยง
12 5 F	การปฏิบัติงาน ด้านการเงินการ บัญชี	เพื่อให้การจัดทำ/ บันทึกข้อมูลใน ระบบ e-laas ให้ ถูกต้องครบถ้วน และเป็นปัจจุบัน	กองคลัง	การบันทึกข้อมูล การ จัดทำฎีกาเบิกจ่าย งบประมาณไม่เป็นไป ตาม กฎหมาย ระเบียบ ที่เกี่ยวข้อง	ด้านการเงิน (F)	1	2	2	ยอมรับความ เสี่ยงได้
13 5 L	การจัดซื้อจัด จ้าง	เพื่อให้การจัดซื้อจัด จ้างมีความถูกต้อง โปร่งใส สามารถ ตรวจสอบได้ทุก ขั้นตอน	กองคลัง	1.การจัดซื้อจัดจ้างไม่ เป็นไปตามระเบียบ กฎหมายที่กำหนด 2.ไม่มีความโปร่งใสใน การดำเนินการจัดซื้อจัด จ้าง	ด้านการ ปฏิบัติตาม กฎระเบียบ (L)	2	2	4	กำหนด กิจกรรมเพื่อ ลดความเสี่ยง
14 1 O	งานสำรวจ ออกแบบ เขียน แบบ ประมาณ ราคา	เพื่อให้การสำรวจ ออกแบบ เขียนแบบ ประมาณ ราคา ก่อสร้างเป็นไปตาม กฎหมาย ระเบียบ ที่เกี่ยวข้อง	กองช่าง	บุคลากรด้านช่างไม่ เพียงพอต่อโครงการ ก่อสร้างโครงการสร้าง พื้นฐานที่มีปริมาณมาก	ด้านการ ดำเนินงาน (O)	4	5	20	สรรหา บุคลากรด้าน ช่างเพื่อมา ปฏิบัติงาน ตามกรอบ อัตรากำลัง

15 10	งานด้านการควบคุม การก่อสร้างและซ่อมบำรุง	เพื่อให้การควบคุมงานก่อสร้างและซ่อมบำรุงโครงการก่อสร้างของ อบต. เป็นไปด้วยความถูกต้อง ตามกฎหมายระเบียบที่เกี่ยวข้อง	กองช่าง	บุคลากรด้านช่างไม่เพียงพอโครงการพื้นฐานที่มีปริมาณมาก	ด้านการดำเนินงาน (O)	4	4	16 ความเสี่ยงสูง	สรรหาบุคลากรด้านช่างเพื่อมาปฏิบัติงานตามกรอบอัตราค่าจ้าง
16 3F	กิจกรรมการบริหารจัดการเงิน และการบัญชี และการจัดซื้อจัดจ้างของศูนย์พัฒนาเด็กเล็ก	เพื่อให้การบริหารจัดการด้านการเงิน และการบัญชี การจัดซื้อจัดจ้างของศูนย์พัฒนาเด็กเล็ก	กองการศึกษา	เจ้าหน้าที่ผู้ควบคุมงานไม่เพียงพอ ขาดแคลนบุคลากรพัสดุ	ด้านการดำเนินงาน (O)	4	4	16 ความเสี่ยงสูง	สรรหาบุคลากรด้านพัสดุเพื่อมาปฏิบัติงาน
17 3F	กิจกรรมบริหารและพัฒนาศูนย์พัฒนาเด็กเล็ก	1. เพื่อพัฒนาศูนย์พัฒนาเด็กเล็กให้มีคุณภาพตามเกณฑ์การประเมินมาตรฐานของศูนย์พัฒนาเด็กเล็ก 2. เพื่อพัฒนาศักยภาพครูให้เป็นไปตามมาตรฐาน 3. เพื่อให้การบริหารงานศูนย์พัฒนาเด็กเล็ก ให้เป็นไปตามกฎหมาย ระเบียบที่เกี่ยวข้อง	-	ขาดแคลนเจ้าหน้าที่ผู้ปฏิบัติงาน	ด้านการเงิน (F)	2	2	4 ความเสี่ยงปานกลาง	กำหนดงบเพื่อกิจกรรมเพื่อลดความเสี่ยง

18 50	งานตรวจสอบและควบคุมภายใน	เพื่อให้การดำเนินงานตรวจสอบและควบคุมภายในเป็นไปอย่างมีประสิทธิภาพ วัตถุประสงค์ ภายใต้งานตรวจสอบและควบคุมภายใน	หน่วยตรวจสอบภายใน	การตรวจสอบภายในไม่กำหนดไว้เนื่องจากไม่มีบุคลากรตามกรอบอัตรากำลัง	ด้านการดำเนินงาน (O)	2	2	4	สรรหาบุคคลตามกรอบอัตรากำลัง
19 20	เงินอุดหนุนโครงการส่งเสริมสุขภาพและอนามัย	เพื่อส่งเสริมสุขภาพและอนามัย สิ่งแวดล้อมหมู่บ้าน เพื่อพัฒนาคุณภาพชีวิตประชาชน ตามพระราชดำริ	สำนักปลัด	บางหมู่บ้านไม่มีความพร้อมในการดำเนินงาน	ด้านการดำเนินงาน (O)	2	2	4	กำหนดกรณีกรรมนโยบายเพื่อลดความเสี่ยง
20 1 OT	กิจกรรมซ่อมแซมไฟฟ้าส่องสว่างสาธารณะ	เพื่อสร้างความปลอดภัยในชีวิตและทรัพย์สิน และการสัญจรเวลา กลางคืนของประชาชน	กองช่าง	เจ้าหน้าที่ไม่มีความรู้ทักษะในการปฏิบัติงาน	ด้านอื่นๆ (OT)	2	4	8	กำหนดกรณีกรรมนโยบายเพื่อลดความเสี่ยง

(ลงชื่อ)



(นายสมพงษ์ บุญทิพย์)

นายกองค์การบริหารส่วนตำบลศรีดอนไชย

27 กุมภาพันธ์ 2569

องค์การบริหารส่วนตำบลศรีดอนไชย อำเภอเทิง จังหวัดเชียงราย  
 รายงานการจัดทำแผนบริหารความเสี่ยง  
 ประจำปีงบประมาณ พ.ศ. 2569

(3) รหัสความเสี่ยง	(4) โครงการ/กิจกรรมภารกิจ อปท. ที่สำคัญ	(5) ความเสี่ยง	(6) วิธีการตอบสนอง	(7) ผู้รับผิดชอบ	(8) วิธีการจัดการความเสี่ยง	(9) ตัวชี้วัด	(10) ระยะเวลาดำเนินการ	(11) วิธีการติดตามและการรายงาน
1 25	งานจัดทำแผนพัฒนาท้องถิ่น	1. โครงการในแผนพัฒนาท้องถิ่นมีจำนวนมาก ไม่สอดคล้องกับงบประมาณ ส่งผลให้ไม่สามารถดำเนินงานโครงการได้ทุกโครงการ 2. การวางแผนโครงการล่วงหน้า ส่งผลให้งบประมาณมีความคลาดเคลื่อน	ลดความเสี่ยง	สำนักปลัด	1. คณะกรรมการจัดทำแผนฯ ร่วมกับหน่วยงานที่เกี่ยวข้อง คัดกรองโครงการที่จะนำมาบรรจุในแผนพัฒนาท้องถิ่น 2. กองช่างตรวจสอบความเป็นไปได้ของพื้นที่ดำเนินโครงการ 3. ทบทวนแผนอย่างสม่ำเสมอ	1. การจัดทำแผนพัฒนาท้องถิ่นเป็นไปตามกฎหมายระเบียบและหนังสือสั่งการ 2. แก้ไขปัญหาของประชาชนได้ตรงตามความต้องการ	1 ต.ค. 2568 - 30 ก.ย. 2569	รายงานผลให้ผู้บริหารทราบทุก 6 เดือน
2 20	การบันทึกข้อมูลในระบบสารสนเทศเพื่อการวางแผน (e-plan)	บันทึกข้อมูลโครงการในระบบ e-plan ไม่ครบถ้วนตามกำหนดเวลา	ลดความเสี่ยง	สำนักปลัด	กำกับเจ้าหน้าที่ปฏิบัติงานอย่างเคร่งครัดทันตามกรอบระยะเวลา	บันทึกข้อมูลโครงการพัฒนาใน ระบบสารสนเทศเพื่อการวางแผนครบถ้วน	1 ต.ค. 2568 - 30 ก.ย. 2569	รายงานผลให้ผู้บริหารทราบทุก 6 เดือน

3 20	งานป้องกันและบรรเทาสาธารณภัย การช่วยเหลือผู้ประสบภัย/ภัยธรรมชาติ	1. บุคลากรไม่เพียงพอในการปฏิบัติงานป้องกันและบรรเทาสาธารณภัย 2. ไม่สามารถคาดการณ์สถานการณ์ได้	ลดความเสี่ยง	สำนักปลัด	จัดสรรอัตรากำลัง เช่น พนักงานจ้าง พนักงานจ้างเหมาบริการ เพื่อรองรับภารกิจ	ระดับ ความสำเร็จของการให้ความช่วยเหลือ ผู้ประสบภัยอย่างรวดเร็ว	1 ต.ค. 2568 - 30 ก.ย. 2569	รายงานผลให้ผู้บริหารทราบ ทุก 6 เดือน
4 50	งานสารบรรณ และธุรกรรม	1. หนึ่งสี่ราชการ มีจำนวนมาก 2. การสืบค้น/ค้นหาล่าช้า	ลดความเสี่ยง	สำนักปลัด	1. กรณีหนังสือเร่งด่วนให้ดำเนินการทันที 2. ตรวจสอบหนังสือเข้าทุกช่องทางอย่างสม่ำเสมอ 3. นำเทคโนโลยีหรือระบบอิเล็กทรอนิกส์มาใช้ในการปฏิบัติงาน	การลงรับ หนังสือ การสืบค้นข้อมูล เป็นไปด้วยความรวดเร็ว	1 ต.ค. 2568 - 30 ก.ย. 2569	รายงานผลให้ผู้บริหารทราบ ทุก 6 เดือน
7 40	โครงการบริหารจัดการขยะ ตำบลศรีดอนไชย	จำนวนขยะในครัวเรือนเพิ่มมากขึ้น	ลดความเสี่ยง	สำนักปลัด	รณรงค์ประชาสัมพันธ์ ส่งเสริมให้ประชาชนมีส่วนร่วมในการจัดการขยะในครัวเรือนด้วยตนเอง	จำนวนปริมาณขยะในพื้นที่ลดลง	1 ต.ค. 2568 - 30 ก.ย. 2569	รายงานผลให้ผู้บริหารทราบ ทุก 6 เดือน
8 50	การรับคำร้อง เรื่องร้องเรียน/ร้องทุกข์	การร้องเรียน/ร้องทุกข์ไม่ปฏิบัติตามอำนาจหน้าที่ของ อบต.	ลดความเสี่ยง	สำนักปลัด	แต่งตั้งคณะทำงานเพื่อกลั่นกรองและตรวจสอบเรื่องร้องเรียน/ร้องทุกข์	ร้อยละ 100 ของประชาชนที่ร้องเรียน/ร้องทุกข์ ได้รับการแก้ไขปัญหา	1 ต.ค. 2568 - 30 ก.ย. 2569	รายงานผลให้ผู้บริหารทราบ ทุก 6 เดือน
10 50	การบริหารงานบุคคล	1. อัตรากำลังไม่ เป็นไปตามแผนไม่สามารถสรรหา หรือรับโอน (ย้าย) บุคคล	ลดความเสี่ยง	สำนักปลัด	1. ให้เจ้าหน้าที่เข้ารับการอบรมพัฒนาความรู้ 2. ปรับปรุงแผนอัตรากำลังให้สอดคล้องกับภารกิจ	ผ่านการประเมิน ITA LPA	1 ต.ค. 2568 - 30 ก.ย. 2569	รายงานผลให้ผู้บริหารทราบ ทุก 6 เดือน

11 5 F	งานพัฒนา เร่งรัดและ จัดเก็บรายได้	มาตำราลงตำแหน่ง ตามแผนอัตรากำลัง ได้ 2.นโยบายผู้บริหาร ท้องถิ่นมีการ เปลี่ยนแปลง	ลดความเสียง	กองคลัง	1.ประชาสัมพันธ์ สร้างความ เข้าใจให้ผู้มีหน้าที่เสียภาษี และค่าธรรมเนียมเข้าใจ และ รับทราบกรอบระยะเวลา 2.เพิ่มช่องทางการชำระภาษี ให้หลากหลายและสะดวก ยิ่งขึ้น	จัดเก็บเงิน ราย ได้ ค่าธรรมเนียม ภาษี ได้ไม่น้อย กว่าร้อยละ 80	1 ต.ค. 2568 - 30 ก.ย. 2569	รายงานผลให้ ผู้บริหารทราบ ทุก 6 เดือน
12 5 F	การปฏิบัติงาน ด้านการเงินการ บัญชี	การบันทึกข้อมูล การจัดทำฎีกา เบิกจ่ายงบประมาณ ไม่ปฏิบัติตาม กฎหมายระเบียบที่ เกี่ยวข้อง	ลดความเสียง	กองคลัง	มีการตรวจทานการลงระบบ การจัดทำเอกสารต่าง ๆ	บันทึกข้อมูล ด้านการเงินการ คลังในระบบ e-laas ได้ถูกต้องและ ครบถ้วน	1 ต.ค. 2568 - 30 ก.ย. 2569	รายงานผลให้ ผู้บริหารทราบ ทุก 6 เดือน
13 5 L	การจัดซื้อจัด จ้าง	1.การจัดซื้อจัดจ้าง ไม่ปฏิบัติตาม ระเบียบกฎหมายที่ กำหนด 2.ไม่มีความโปร่งใส ในการดำเนินการ จัดซื้อจัดจ้าง	ลดความเสียง	กองคลัง	ผู้บริหารกำหนดนโยบายเพื่อ ป้องกันการทุจริตและ ดำเนินการด้วยความโปร่งใส	1.ผลการตรวจ ติดตามการ จัดซื้อจัดจ้าง 2.การบันทึก ข้อมูลในระบบ e-gp	1 ต.ค. 2568 - 30 ก.ย. 2569	รายงานผลให้ ผู้บริหารทราบ ทุก 6 เดือน

14 10	งานสำรวจ ออกแบบ เขียน แบบ ประมาณ ราคา	บุคลากรด้านช่างไม่เพียงพอ ต่อ โครงการก่อสร้าง โครงสร้างพื้นฐานที่มีปริมาณมาก	ลดความเสี่ยง	กองช่าง	1.ขอใช้บัญชีเพื่อสรรหาบุคคลเข้าสู่กรอบอัตรา 2.สรรหาบุคลากรเพื่อปฏิบัติงานด้านการช่างโดยพนักงานจ้างเหมาบริการ	การสำรวจ ออกแบบ เขียน แบบ ประมาณ ราคา ได้ มาตรฐานงานก่อสร้าง	1 ต.ค. 2568 - 30 ก.ย. 2569	รายงานผลให้ ผู้บริหารทราบ ทุก 6 เดือน
15 10	งานด้าน การควบคุม การก่อสร้างและซ่อมบำรุง	บุคลากรด้านช่างไม่เพียงพอ ต่อ โครงการก่อสร้าง โครงสร้างพื้นฐานที่มีปริมาณมาก	ลดความเสี่ยง	กองช่าง	1.ขอใช้บัญชีเพื่อสรรหาบุคคลเข้าสู่กรอบอัตรา 2.สรรหาบุคลากรเพื่อปฏิบัติงานด้านการช่างโดยพนักงานจ้างเหมาบริการ	การควบคุม การก่อสร้างและซ่อมบำรุง เป็นไปด้วยความถูกต้อง เป็นไปตามมาตรฐาน การก่อสร้างและแล้วเสร็จได้ตามกำหนดเวลา	1 ต.ค. 2568 - 30 ก.ย. 2569	รายงานผลให้ ผู้บริหารทราบ ทุก 6 เดือน
16 3F	กิจกรรมการบริหารจัดการด้านการเงินและการบัญชี การจัดซื้อจัดจ้างของศูนย์พัฒนาเด็กเล็ก	ขาดแคลนเจ้าหน้าที่ ผู้ปฏิบัติงาน	ลดความเสี่ยง	กองการศึกษา	1.สรรหาบุคคลเพื่อปฏิบัติงานด้านพัสดุ การเงินและการบัญชี 2.ให้เจ้าหน้าที่ผู้รับผิดชอบเข้ารับการอบรมพัฒนาความรู้	การจัดการบัญชี และการเงิน การ จัดซื้อจัดจ้าง ของ ศูนย์พัฒนาเด็กเล็ก เป็นไปตามระเบียบ กฎหมายที่เกี่ยวข้อง	1 ต.ค. 2568 - 30 ก.ย. 2569	รายงานผลให้ ผู้บริหารทราบ ทุก 6 เดือน
18 50	งานตรวจสอบ และควบคุม ภายใน	การตรวจสอบ ภายในไม่เป็นไปตามแผนที่กำหนดไว้ เนื่องจากไม่มีบุคลากรตามกรอบอัตรากำลัง	ลดความเสี่ยง	หน่วยตรวจสอบ ภายใน	1.เจ้าหน้าที่ผู้รักษาการหรือปฏิบัติงานด้านตรวจสอบภายในเข้ารับการอบรมหรือพัฒนาความรู้เสมอ 2.สรรหาบุคลากรเพื่อมาดำรงตำแหน่งนักวิชาการ ตรวจสอบภายใน	การตรวจสอบ ภายในเป็นไป อย่าง มี ประสิทธิภาพ	1 ต.ค. 2568 - 30 ก.ย. 2569	รายงานผลให้ ผู้บริหารทราบ ทุก 6 เดือน

19 20	เงินอุดหนุนโครงการส่งเสริมสุขภาพและอนามัยสิ่งแวดล้อมเพื่อคุณภาพชีวิตประชาชนตามพระราชดำริ	บางหมู่บ้านไม่มีความพร้อมในการดำเนินงาน	ลดความเสียหาย	สำนักปลัด	1.วางแผนดำเนินงานอย่างรัดกุม 2.กำกับดูแลให้คำแนะนำแก่หมู่บ้านในการดำเนินโครงการ 3. แต่งตั้งคณะกรรมการติดตามตรวจสอบโครงการโดยมีบุคคลภายนอกร่วมเป็นกรรมการ	จำนวนหมู่บ้าน/กลุ่มเป้าหมายรวมดำเนินการเพื่อส่งเสริมสุขภาพและอนามัยสิ่งแวดล้อมหมู่บ้านเพื่อพัฒนาคุณภาพชีวิตประชาชนตามพระราชดำริร้อยละ 100 ของจำนวนหมู่บ้าน	1 ต.ค. 2568 - 30 ก.ย. 2569	รายงานผลให้ผู้บริหารทราบทุก 6 เดือน
20 1 OT	กิจกรรมซ่อมแซมไฟฟ้าส่องสว่างสาธารณะ	เจ้าหน้าที่ไม่มีความรู้ทักษะในการปฏิบัติงาน	ลดความเสียหาย	กองช่าง	ให้เจ้าหน้าที่ผู้ปฏิบัติงานพัฒนาความรู้ทักษะด้านไฟฟ้ามีความเชี่ยวชาญ	ร้อยละของประชาชนที่ได้รับการฝึกอบรม	1 ต.ค. 2568 - 30 ก.ย. 2569	รายงานผลให้ผู้บริหารทราบทุก 6 เดือน

(ลงชื่อ)

*สมพงษ์*

(นายสมพงษ์ บุญทิพย์)

นายกองค์การบริหารส่วนตำบลศรีดอนไชย

27 กุมภาพันธ์ 2569